朝鮮日報
六日夕刊八面
編輯兼發行人 安在鴻
印刷人 朴昌祿
京城府堅志洞三二番地 發行所 朝鮮日報社
代表番號光化門二三〇〇番

黑白難辨의停戰會議
決裂이냐停戰이냐?
注目되는小委員會
撤兵時日과撤收地가問題
會議는今六日부터

【上海五日發電通】 停戰會議의成否는明日의小委員會의結果에依하여決定될것이라고日本을爲始하여四國關係者의意見이一致하고잇다 그리하여會議停頓의理由에對하여日本當局은左와如히說明하엿다
一、日本軍의租界及租界延長地帶에의撤兵의期日明示를中國側이要求하는것
二、日本軍의第一次撤收區域及中國軍의原駐地決定에關하여中國代表가二言만것에原因한것인데第一에對하여는期日明示의不可能한것은中立側도認定하는바이다第二에對하여서는閘北의問題를남기고雙方의意見이거진結果를지어條文作成이되기로될때中國代表는蘇州河以南에잇는中國軍이駐屯地點을明示하고그곳에서進出치안을旨를二回에亘하여言明하엿슴에不拘하고그러한일이업다고抗辯하여條文明記를拒絕하엿다또한번決定한日本軍의吳淞크리ㅣ크以北의駐兵을拒絕하게되엿다右와如한中國代表의態度豹變하여中國代表가反省치안는以上會議는決裂하는外업는形勢이라니한다

社說
比律賓獨立議案可決

一

華盛頓電報는 米國下院에서 民主黨議員헤ㅣ어氏가 提出한 比律賓獨立에關한議案을 審議하야 三〇六對四七票의 壓倒的數字로써 獨立議案을 可決하엿다한다 이제이案의 內容은『比律賓이立憲政治를 組織해서부터 八年後에 獨立을承認하는데其間에 比律賓에서米國에오는 輸入品은 自由貿易을버서나서 漸次輸入稅를 遞增하고 米國에의 移民은一年五十名을 限度로하며 獨立後는 他國과 同樣의輸入稅를課하고 移民法을適用하자』는것으로 그러케 神通하지도안이한 議案이다 이러한 神通치도못한議案이또上院을通過해야되고 또 上院에서順調로通過가되여도 大統領이 承認하여야實現되게되는것인데 今日의 續報에依하면 上院議員의말도 比島獨立이下院에서는 壓倒的數字로通過햇서도 上院에서는上院獨自案을可決할는지 未知이고 또一步를讓하야이것이上院에서可決된다하여도 후ー버大統領이 此를否認하리라고推測하엿다하니 比島獨立問題는前途가多端한만큼 또한只今엇더타고豫測키도 어려운問題이다

二

比律賓은 三百年이란歲月이 흐르는사이에 西班牙統治下에 잇다가米西戰爭以後 米國의領土가되어 오늘날까지왓다 그리하야 그住民의九割이基督敎信者요 그外約一割이回敎信者로서前者基督敎信者는文化를일즉부터바더 政治的覺醒이잇섯고 後者回敎徒는 政治的覺醒이업기때문에 基督敎徒의優越的態度에 憤慨하는一方基督敎가提唱하는比島獨立運動에도 反對하여왓나니 그것은同國人의異敎徒인基督敎徒로부터 統治밧을것을 한갓恥辱으로알엇기때문이엇다 그리하여 比島獨立問題를두고 이兩異敎徒間에는 依然暗鬪가不絕하엿섯다 그리든것이 一九三〇年二月二十六日比律賓의首都『마닐라』에서比律賓獨立會議를開하고 全國民代表에게 探決하게되는結果各代表가一致的으로 比島獨立에對한贊意를表하게되여 多年懸立問題를노코 同一民族內에서오고가든暗流도 一掃되게되여 比島獨立運動은 更生一步前進의面目을一新하게되엿다

三

今日 世界帝國主義의 頭痛거리로되여잇는 植民地問題는 植民地를 獲得또는開拓하려고하는것보담 植民地를어떠케保有할가가 커ㅣ다란問題로되여잇다 日沒을몰우는 大英帝國治下의印度의反英抗爭 米國의比律賓問題와其外 世界植民地對宗主國間에는 依然한暗影이숫칠줄을몰우고잇다 그러면今番下院에서 可決된 比律賓獨立問題는如何히 展開될것인가? 比律賓人은 一九三〇年二月에 그의首都『마닐라』에서比島獨立會議를 열고 全民族이一致하여 獨立案十四個條를可決하고 一路獨立運動에 邁進하고잇다 그리하여 米國下院은 今番條件附의 比島獨立議案을可決하엿거니와 이議案이比島人의全要求는 勿論안일지며또 米上院과大統領도 是認할는지 疑問의議案이다 이左右가싀로新足치못하는議案이 果然比島獨立運動에如何한影響이잇슬가는 推測키難한點이어니와 如何間世界帝國主義治下의 植民地의解放運動은 날로擴大하는것이 注目되는事實이다

王德林軍 全兵力集結中

【間島六日發電通】 延吉、汪淸兩縣各地를占領하고잇던王德林軍은日本軍의百草溝入城에依하야始終蹴州、大荒溝線에退却、日本軍과一戰을交하고저全兵力을集結中이다

會議經過를詳述코 最後的强硬報告
日本參謀長이陸軍中央部에
七日本會議도缺裂豫想

【東京五日發電通】 五日午前田代上海派遣軍參謀長으로부터陸軍中央部에對하야四日까지의停戰會議의經緯에對하야詳細한說明을한後에 中國側은依然히日本撤收線內에吳淞附近을入하는것을不肯하고또撤退完了時期의明示에對하야도어데까지頑强한主張을하고잇다 이에對하야英國公使는上海使의調停的提言이잇섯스나軍部로서는이미提示한것에서一步도讓步할수업다事態이러한以上은中國側이日本側主張을容認치안는限決裂할外는업다고決心하얏다는最後의請訓的인極히强硬한報告가잇섯다 그리하야陸軍中央部는外務當局과協議한結果撤收線에對하야이以上讓步는絕對不可能撤收時期는上海의治安維持가先決問題인故로時期의明示는할수업나는理由로今後의問題는오로지中國側의態度에잇고日本側主張을容認치안는時는決裂되여도조타는强硬한意思表示를하고中國側이讓步치안는限七日의本會議로써交涉은決裂될모양이다

日本은强硬態度 會議는決裂難免

【上海六日發電通】 停戰會議軍事小委員會는今日午後三時開會日本軍의撤收地區에對하야交涉을開始할豫定인데日本側은이미讓步할餘地업는것은旣報와如하다右情報에依하면中國側도强硬한態度를取하고잇슴으로結局何等의收穫업시散會할것으로觀測되다그리고今日日本側은만히發言치안코中國側에讓步의빗이업는時는直時會議를閉하고退席할것으로觀測된다

交涉決裂이면 日軍은駐留

【東京五日發電通】 上海의停戰交涉은 이제이르러決裂狀勢에잇는데이에對하야 日本陸軍中央部는 停戰交涉이決裂되면日本派遣軍으로서는出動한精神에鑑하야上海方面의治安이確保될때까지駐留할것은勿論該時日本軍이如何한線을占據할것인가問題이다 停戰交涉에서明示하야온日本軍撤收線은中國側이誠意로서事後의收拾에當한境遇에잇서서만可能한線으로決裂後의撤收線은閘北大場鎭吳淞線이나又는眞茹大場鎭楊江鎭獅子林의線이될지엇더튼停戰交涉에서示하고잇는撤收線보다후신西方으로될것이다要컨대決裂後의日本軍의行動은絕對自由로必要한事態에至하면는再次策戰行動을探할에도何等躊躇할바업다는强硬한意見으로交涉決裂의外他道업다는報가到着한以來異常한緊張味로서決裂後의處置를研究中이다

停戰會議決裂狀態로 中軍積極的戰備
十九路軍長蔣介石氏를會見코
前線各軍에게嚴命

【上海六日發電通】 停戰會議가決裂狀態로되자南京에서蔣介石과會見하고日本軍에對한作戰에對하여協議를한第十九路軍長蔡廷楷는昨日急遽南京에서蘇州의司令部에歸還하여前線의各中國軍에對하여積極的戰備를命하엿다이까닭에昨夜부터今朝에이르기까지中軍의斥候는日本陣地線內에侵入하여起王廟、陸頭圈其他數個所에서日本軍과衝突하여前線各地는依然緊張을呈하엿다

長江에面한紫金山에 中軍이野砲配置
◇日本軍攻擊을目的하고
南京을嚴重防備

【南京五日發電通】 中國軍은最近紫金山의山腹長江에面한北側에堅固한砲臺를構築中인데野砲十數門을山腹에서運搬하고잇다右는日本軍의南京攻擊의萬一에備하기爲한다고말하나其姿勢는長江을扼하야上流下流로往復하는日本軍艦及商船에脅威를與하는것이고中國側의眞意가어데잇는지도容易히想像할것은各方面에서注視된다

澳國外交家 腦貧血로逝去

【維也納五日發電通】 墺太利의著明한外交家치르딘伯爵은五日腦貧血로逝去하엿는데享年은六十이다

聯盟調查委員 漢口視察

【漢口五日發電通】 聯盟調查委員一行은今日午前十時市內의視察을하얏다면저江岸停車場에至하야武漢軍事當局이一行不時의用으로미리用意한貴賓車에通行車數輛을連結한珍妙한列車를好奇的인眼目으로보고그何故임을어微笑하고只今은第三特別區가되고잇는元英租界를視察햇는데『릿튼』卿은只今六年前排英運動의潮流에라서回收하엿든것을想起하고이제그립자도업시荒漠된態度를보혓다 이로부터一行은昨夜午後九時부터今朝九時까지自由行動을取하야各國民으로부터여러가지實情을聽取하고勞農의組織類似한國民黨의編製革命外交의眞相等에對하야듯엇다

反吉軍總數 一萬二三千名
其駐屯地別兵力

【哈爾賓發電通】 反吉林軍은各地에서暴威를加하고잇는데其駐屯地別兵力을擧하면如左
一、牡丹江、混成第二十一旅步兵第六百六十團第二第三營二個連 張治邦의部下三〇〇名
一、穆稜王德林의部下三五〇名
一、八面通劉萬魁의部下七〇〇名
一、軍字溝劉萬魁의部下五〇〇名
一、裂溝劉萬魁의部下四〇〇名
一、留山溝振隊의部下三五〇名
一、細鱗河劉萬魁의部下三五〇名
一、綏芬河張治邦의部下山砲迫擊砲機關隊八八〇名
一、三叉口張治邦의部下二〇〇名
一、三叉口裴問山의部下三六〇名
其他方正賓縣依蘭同賓方面의反吉林軍을各算하면其總數一萬二三千名이다

思想善導取締費等 三四百萬圓復活
公債增發不可能의理由로
其他要求一切拒絕

【東京六日發電通】 昭和七年度의追加豫算은連日大藏省과各省間에復活要求에對하야交涉을거듭하고잇는데別途詮議로되어保留되여잇든思想善導並取締、區裁判所의一部復活等三、四百萬圓의것이承認되엿슬뿐이고大藏省은公債增發不可能의理由로서他의復活要求一切를拒絕하얏다그리하야時日切迫되여高橋藏相은六日最後의決定을하고七日豫算閣議를開하야上程할豫定인데各省側의復活要求는頗히强硬하여與黨에서는産業五個年計劃其他의公約實現을切迫되엿슴으로七日의豫算閣議에서全部決定하기는至難할것이라고觀測된다

日本의國富 調查機關設置

【東京六日發電通】 日本軍의國富를組織的으로調查하기爲하야政府는國富調查機關을設置하기로되어森書記官長은六日正午貴族院議員柳澤保惠伯、藤澤利喜太郞博士、東大敎授土方成美博士、商大敎授騰本幸太郞氏、富田大藏省理財局長、長谷川統計局長、山崎覺次郞博士其他日銀三井、三菱三銀行代表를首相官邸에招待하야機關設置에對하야意見을徵하얏다

決定的手段發議코저 스長官政府에派遣
軍備로負擔이顯著하다고
軍縮의具體的成果를要望
今日米大統領發表

【華盛頓五日發電通】 스팀슨長官의제네바行에關하여후ー버大統領은今日左와如히發表하얏다
余는軍縮에關하여決定的手段을發議키爲하여스팀슨長官의『제네바』行을要請하엿다그러나스氏는『제네바』에서戰債問題에關하여는協議를行하지안는다軍備로爲하여各國의負擔은顯著히增加하엿다此際亞米利加는軍縮會議가假令革命的成果를齎來치못을나하여도何等具體的成果를齎來할것을熱望한다

日本戰鬪機 龍井村到着

【間島六日發電通】 日本戰鬪機〇臺는五日龍井村에到着하엿는데〇日을期하여王德林軍爆擊에向하기로되엿다

白色테로亂舞로 內務省對策講究
爲先은調查研究하기로
四項을擧하여調查

【東京六日發電通】 鈴木內相은白色테로가橫行함으로社會不安을一掃키爲하여內務省社會局에命하여其對策을講究케하기로되엿는데五日午後社會局에各部課長會議를開하고協議한結果左의四項을擧하여各關係部課로하여금具體的調查研究를하게하고內相에答申하기로決定하얏다
一、▲失業救濟의徹底
一、當面的으로東京橫濱大阪神戶名古屋等에서實施하고잇는共濟組合을各公共團體에서하는同時國庫에서補助하며
二、工場法其他에依한解雇手當을保險化할
三、失業救濟事業을擴張充實할
▲社會保險의擴張
一、健康保險의被保險者의範圍를擴張할
二、廢疾養老遺族等의各保險制度를確立할
▲勞働組合福利施設의助成 現在의勞働組合에잇는各種福利施設에對하여政府에서積極的으로保護助成의途를講하고勞働者의生活安定키爲하여組合의活動을促함
▲各種保護立法의制定
그리고右案은調查完了後省議에附하여來議會에提出할터이다

芬蘭의禁酒法 四日로써滿了

【헬싱포스五日發電通】 一九一九年七月以來實施되엿든芬蘭禁酒法은四日로써滿了되여五日부터飲酒하게되엿다한다

多門〇團出動後 日中의損傷

【奉天六日發電通】 日本多門〇團의中東東部線出動以來今日까지判明한日中損傷은日本軍戰死下士官以下九、負傷將校一、下士官以下三六計四六名、中軍戰場에遺棄한死體五百餘負傷하야北方에서雜集逃走中을日本飛行機의空中攻擊에遭하여死傷한者一千餘로計二千餘이다

『릿튼』卿一行 南京에下航

【漢口五日發電通】 『릿튼』卿以下聯盟調查委員一行은今夜十時漢口을發하야南京에下航할터이다

日本先頭部隊 方正縣城에入城

【哈爾賓五日發電通】 多門〇團의先頭部隊는이미四日午後二時三十分頃方正縣城에入城햇다고五日午後二時發表되고若松騎兵과激戰할際左腕에貫通銃創을負하얏스나繼續하야勇敢히部下를指揮하고잇는데同騎兵〇隊의負傷은下士以下十名이다

따늡河畔諸國問題 英佛商議는滿足
本國에도라온佛首相談

【巴里五日發電通】 昨日倫敦에서英首相以下와『따늡』河畔諸國의經濟問題其他에對하야豫備的商議를行한佛首相『타르되이』氏는五日午前十時先頭國하엿는데英佛商議는非常히滿足한것이라고말하엿다

힛틀러派의 陰謀를暴露
國粹黨支部를搜索하여
普魯西內相聲明

【伯林五日發電通】 프로샤聯邦內相세베링氏는左와如한聯邦國粹黨支部는힛틀러派가大統領選擧를機會로內亂을일으키라고한陰謀를暴露하엿나힛틀러派의陰謀는三月十七日全普西에亘하여百七十個所의國粹黨支部를搜索한際에押收한文書에依하여暴露되엿는것으로其陰謀는大規模의것으로機關銃軍事航空機等現代의最新兵器를用意하여全國에라되오網을얻거노코三月十三日의大統領選擧로써힛틀러가當選한際就任을確保하기爲하여軍事的行動을하려는것을立證한것이다

北滿兵匪一掃

【哈爾賓五日發電通】 去二日以來多門〇團이全力을擧하야奧地敗殘兵의大大的討伐을一掃되고治安도回復될에이르렀다이리하야漸次解氷期에入하야播種期가迫到되엿스나兵匪의跋渠으로饑死線上을彷徨하든奧地數萬의農民은日本軍의出動으로安堵를어든셈이다

三道溝方面 派遣軍出動

【間島六日發電通】 三道溝方面은匪賊漸次增加하여形勢益益惡化함으로日本派遣軍은爲先이로부터討伐하고저六日午前零時頭道溝에서〇〇部隊出動하엿다

民政特別委員會 政經兩部設定

【東京四日發電通】 民政黨은四日正午政治經濟調查特別委員會를開하야政治部(主査齊藤隆夫、理事山道襄一)經濟部(主査小川鄉太郞、理事田中貢)의兩部를設定하고新政策의調查研究에充當키로可決하얏다

荒木陸相 首相과懇談

【東京四日發電通】 荒木陸相은四日午後二時半犬養首相을官邸로訪하야滿洲出動軍交代의關한懇談을交하얏다

航空本部長에 荒蒔中將으로

【東京六日發電通】 二十七日頃發令의陸軍異動으로航空本部長渡邊錠太郞氏는部長을免하여軍事參議官專任으로되어所澤飛行學校長中將荒蒔義勝氏가航空本部長으로補하게되엿다

在滿朝鮮軍交代 閣議에서決定

【東京五日發電通】 荒木陸相은五日閣議에서在滿朝鮮軍과日本部隊와의交代案을報告하야決定을보게되엿슴으로眞崎參謀次長은午後二時半參內帷幄上奏하고御裁可를엇을터이라한다

交代部隊出動 今月中旬開始

【東京五日電通】 滿洲部隊와交代하는第〇第〇〇師〇團其他滿洲出動은今月中旬부터開始할豫定이다

滿鐵副總裁後任 八田嘉明氏決定

【東京六日發電通】 江口滿鐵副總裁는五日午後二時犬養首相을訪하고正式으로辭表를提出하얏다首相은그後任에八田嘉明氏를推키로決하고六日發令하얏다
從四位勳二等 八田嘉明
南滿洲鐵道株式會社副總裁仰付
勳六等 江口定條
依願南滿洲鐵道株式會社副總裁被免

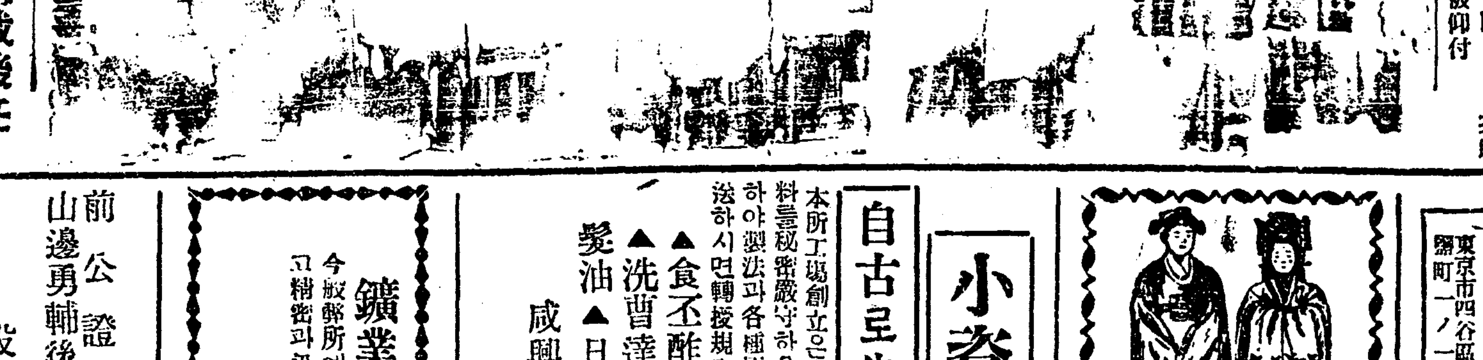

夏斗寅辭職

【漢口六日發電通】 武漢地方駐屯의警備司令兼二十一路軍總指揮夏斗寅은兵職을辭退하엿다

特命檢閱使任命

【東京五日發電通】 本年度特命檢閱使를六日正式軍事會議後左와如히任命할터이다
第一特命檢閱使被仰付 軍事參議官 大將 菱刈隆
第二特命檢閱使被仰付 同上 南次郞

辭令

藍長參事 澤崎修
勅任官으로待遇

人事消息

▲崔興琮氏(朝鮮癩病根絕策研究會常務)四月六日全南에서入京
▲尹致炳氏(東一銀行庶務課長)長湖院支店事件解決人事次本社來訪
▲쿠즈비요호氏(쏘베ー트聯邦京城駐在副領事)今日午後七時二十分奉天行車로新任地인라지보스톡으로出發
▲今井田政務總監八日午前九時四十分第八列車로歸任豫定

滿洲渡行者案內
農家도가라商人도가라 巡査의月給이百二十圓! 土地를어데도竹藪안이나肥沃한데도一年내버려두는沃土다 不景氣의日本을버리고서 고향은滿洲에뜻을세우라 渡行者는滿洲에서무슨職業을求하는가
一、滿洲의모든事情을實로滿洲에渡行者爲하야서다
一、滿洲의日本人事情
一、日本巡査와官吏
一、日本人會社와社員
一、日本人의特權의種種
一、日人의할職業
一、小資本으로商業하는法
一、勞働者、木手일種種
一、인테리의商業各種
一、林業牧畜·滿鐵·社員
◎滿洲의人情과人口
一、日本人의主要營業
一、政治、經濟、交通
一、新國家의機構事情
一、渡行者에汽車、汽船賃割引法
一、宿泊料와方法
는必讀하라 (附錄地圖)
●特價七十錢 送金爲替又는切手로보내라
東京市四谷區麴町一ノ一 滿蒙開拓案內社

新式婚禮服專門
新婦 京城府鍾路二丁目五十三番地
德泉商店 振替口座京城三四九七番
營業種目 鍮器。漆器。婚具。屛風

小資本으로되는職業案內
自古로失敗업는好事業 責任附
本所工場創立은大正十三年度以來로各種을製造販賣中製法及各原料를秘密嚴守하옵나가形便에依하야今年度限하여만左記物品에對하야製法과各種原料를紹介하오니工業界有意인諸氏는二錢切手添送하시면轉授規定說明書及原料時價表를無邇送呈함
▲食조酢の素製法▲洗濯用石鹼製法▲洗曹達製法▲イチゴ製法▲其他頭髮油▲日酒速製料▲蠅取藥販賣
咸興府豊陽里八七 榮新社工務所

鑛業家諸氏에게告함
今般弊所에서最新製分析器具、溶解器等一切을配設하옵고精密과迅速을本位로酬應하오니倍前愛護하시압
平北宣川邑川南洞二八 鑛物分拆所

前公證人山邊勇輔後任
公證人 菊地太惣治
役場 京城永樂町二丁目八六 電話本局二、八四〇番
右四月二日拜命事務一切의引繼를了하고前記役場에서業務를開始하얏삽기玆에謹告함

朝鮮唯一의農民雜誌
全農民의指導者 農民의日常生活의伴侶
月刊 農民生活
一部金五錢 一年先金五十錢
第三十四號目次 四月號表紙밧가리
始作……卷頭言
흙한줌……尹山溫
비가온다……蔡弼近
농촌청년들과향토심……李勳求
糧料採種法……裵二生
朝鮮畜産에대하야……李根召
양봉론……康杬楠
氣象學에대하야(二)……金憲奎
火田民의生活……金在錫
播種期에잇서施肥及肥料配合에對하야……鮮于吉
水稻의播種과浸種에對하야……金應龍
나의今年農事決算……李奎乙
支社設置에際하야……李孝寬
痲疹에대하야……池錦汝
支社大募集 ▲支社規則書請求卽時送呈▼
平壤府新陽里三九 農民生活社
電話一三一六番·振替京城四八五五二番

拳銃青年

宛然活寫一場의 銀行襲擊光景

═피몰가려나타나일만수천원강탈═

═미국아니면볼수도업는은행습격═

李先龍主演活劇이야기(一)

『골드·업』이……미국에선『취카고』『뉴욕』이나 동양에서는 『상하이』에서나 볼수잇는 서부활극(西部活劇)식의백주에은행습격이란『골드·업』은 확실히 천하의대사건이엇다 권번에 주재소총격 도난사건으로 유명엿섯는 경과도한요례잇는장호원(長湖院)은이번사건때문에한층더 존재가 조선적 내지동양적으로 유명해진셈이다 결국은 임형는 일만이천일백칠십오원중에억불 파사삼삼원의 소비밧게 업섯다 나 이때문에 동일은행(東一銀行)은산전는 더 흥분이되엿슬것이다 그러나 조선에경찰사건으로 이만큼불다운『모던』식사건도 엽거니와 범인수사에도이번가티 대규모의 소동은업것다 사건발생후 체포까지의 혹일간이제 서서히사건의 후일담을멋가지써보련다

×

自働車路四通五達 長湖院은小商業地

먼저사건의 경과를 말하기건에 장호원의 지형을말하고저한다 장호원은 약사백호되는 조그마한 흥하지도 쇠하지도안는상업지(商業地)이다 청미천(淸渼川)이란내를건느면충청북도 음성군감곡면 왕장리(陰城郡甘谷面旺場里)란곳으로 일명을 역시장호원이라고불으는 삼백호가량되는 곳과련접되여잇다 동으로충주(忠州) 서로는안성(安城) 서북으로는리천(利川)북으로는려주(驪州)로 자동차 교통이매일몃차례식 련락되여잇고 겨우 동북으로 충북음성군 감곡면 오갑산(鰲甲山)이잇서이산을넘으면 장호원서 불과삼사십리에강원도원주(原州)상산지대로넘어설수잇게되여잇다

×

三月卅日장날午後 怪活劇의序幕始作

사건발생은 삼월 삼십일오후한시사십분경 분주한 장호원장에도 가장사람이 부븐장날이엇다 이예 장호ㅡ시가서북시가삿 정거장근처에잇는 동일은행 지점에괴한이 나타낫든것이다 우에는 검푸른 직공복에아래는누런로동복에『지가다비』를신고『도리우찌』를 푹눌러쓴 키가 작달막한 청년이 조곰만 은행현관에들어섯다 험상히 생각하엿든 은행급사는 원사람인가고 물으더힘에 그청년은 몸어이소래를첫다

「엉작말고손들들어라」

쇠소리가 좀는박안에울리자 밧안사람들이 돌아볼때 그는벌서권총을 써내가지고 창살구녕으로총신(銃心)을지배인에게향하고날카로운 눈쏠 번드기고잇섯다 그예은행에는 현관을낫바라보는곳에 책상을놓고 지점지배인이 안저잇고 그밧안에는원번으로 부지배인과 행원세명에소사와 급사두명 손님두분이잇섯고 창살밧게는 손님두분이잇섯다

×

꼼적말고손들라고 拳銃내대고서脅迫

그는다시소래를질은나움수거리는손에게다시

『꼼작말고 저편에가서……손들어 손들어……움적하면쏜다!쏜다……』

고하면서 쏜나는소래를 련발하고잇섯다 지배인은 떨리는소래로『들어오시지요』햇다 그러나그는조금도 자세를움기지안코『돈을잇는대로다가져와!』하고 호령하엿다 지배인이 가지고이려나려하엿더니 그는다시 호령하며 지점장을 안치우고급사를식혓다 급사는 지폐를한북금수천원가다가 슬부우에 노아주엇머니그는다시

『은행에돈이요것뿐이냐』고또소래를 처며『잇는대로 다안가저오면쏜다!쏜다』고흔강한 목소래로내사람을뫼간담은내려안젓다

×

제손大金싸서쥐고 始終이沈着한行動

돈을두번이나날려다주어도그는 응하지안코 다시 더가저오라고 호령하엿다 내종에 동전은천가지 그압헤가다노앗더니 동전은 일업스니 오십전봉처만 내이라고하는 그는침착하게도 주머니안에들어잇는보재기를돈으로빠흘터까지 보고잇섯다 그리고그는급사에게 그돈을 보에싸라고명하엿다 보재기에 싸수는돈농치를한편손에 걷머쥐인 그는두손을들고 멍하고서잇는 방중에서잇는사람들을한번휘들러보앗다(계속)

埋藏한拳銃과現金 九龍洞山中서發見

拳銃青年消費金不過四十圓 ◇長湖院事件續報

장호원(長湖院)사건의범인리선룡(李先龍)은 방금 원주(原州)경찰서에서 취조를 밧고잇는중인데 그가경관에게 체포될때에가장중요한 문제의권총과 현금이업서 체포하엿든 경관도일시로 놀내이엇섯스나 그의 자백으로산중에 감추어두엇다고하야 오일아침 경무국립전(立田)경무과장 강원도 경긔도수사반일행이 원주를출발하야 충주군엄정면구룡동(忠州郡嚴政面九龍洞)서방중으로 들어가처지나 그산중은 원주가도에서 약십오리가량 산중으로들어가서 잇는곳으로 범인이자백한대로 현금일만이천일백 삼십이원과 『모젤식』권총과 탄환일백삼십발이 잇섯다 그간범인은 산중으로피하여다니며사십삼원을소비한셈이다

家宅搜索코 七名을檢擧

해안에서로동하는소년들 元山署突然緊張活動

【元山】 지난사일오후열두시 반부터 원산경찰서고등계에서 상동(元山上洞)백오십번지에 사는박두최(朴斗楠)(二九)의집을샅샅치수색을하야 일긔책 두권과책자등을 압수하고 검속취조한후 무슨단서를 어덧는지또다시 오일새벽 세시까지 가택수색하는일방 검거를기 시작하야소년로동자 일곱명이나 검속하고취조중이라는데사건내용은비밀에붓침으로 아즉알수 업고검속된사람들은 해안에서 하륙로동(下陸勞働)을하는소년로동자들인데 주소씨명은 다음과갓다한다

▲元山府上洞一五〇 朴斗楠(二九) ▲府外中甬里崔仁錫(二一) ▲府海岸通六丁目卓甲鍾(一八) ▲府上洞一一七金利錫(一七) ▲府瀧石洞金錫鉄(一) ▲府上洞四七安彩治(一七) ▲外一人未詳

◇……한식날에새서름……◇

梁山農民襲擊事件 主謀金外得被逮

사건이후피신하여다니다가 京釜線勿禁驛에서

【釜山】 세상의이목을놀내인량산농민조합사건의주요자중십사명은 이미검사국으로 넘기고남어지 세사람은 방금취조중이며 그외에아즉두사람이나 체포치못하야 방금각처에 수배중이라함은 긔보한바어니와 남은사람중김외득(金外得)(二九)은그동안김해(金海)부산(釜山)등지로숨어단이다가 지난이일밤에경부선물금(京釜線勿禁)역에서차를타려다가 수색경관에게 체포되엿다한다

梁山農組事件 主謀四名送局

부산검사국으로넘기어 警察取調는段落

【梁山】 량산농조(梁山農組)사건으로 량산경찰서에서 엄중한취조를밧던주모자인권혁(全赫)김장호(金章浩)김외득(金外得)김성태(金成泰)사인는 사월오일오전구시반에부산검사국으로송치하엿다한다

朝鮮農民社 大會開幕

百七十名出席

시내경운동(慶雲洞)팔십팔번지에총본부를둔조선농민사(朝鮮農民社)에서 제오차전국대회를개최한다함은 긔보한바 잇거니와예정대로 지난사일오전 십일시에천도교긔념관(天道敎紀念館)에서 전국각지의 군농민사로부터선출된 일백칠십여명의대의원으로성대하게개최되얏다 중앙리사장김병준(金秉濬)씨의개회사가 잇슨후 림시집행부선거에드러가의장으로김일대(金一大)씨부의장에 김공선(金公善)씨외위원오인을 선거하고 각부경과보고를마친후에오후한시에 휴회하얏다는바속회는동일오후한시에한다고한다

日本料亭에서 共產黨員暴行

【伯林五日發電通】 오일밤에 독일베를린에잇는 일본료리점압헤는 이십여명의 공산당원이회집하야 유리창을 파괴하고중국내에서 행동하는 일본인을비난한『팜푸렛트』를산포하얏는데경관이 추격하기전에 전부도망하엿다한다

梁山事件滿載한 鬪爭情報撒布

【釜山】 지난이일부산부내모처에는 금번량산서 발생한농민조합사건(農民組合事件)을 만재한투쟁정보(鬪爭情報)라는등사판인쇄물이 다수히 산포되엿슴으로 이것을발견한 소관경찰서와 경남고등과에서는 범인을 권력탐색중이라는데 그투쟁정보의 내용에도 『일본〇〇주의주구의만행』(日本〇〇主義走狗某蠻行)이라는등의 불온한문구를다수라렬하엿것다는바 범인은아즉오리무중이라한다

世界周遊觀光團 二百名入城

八日엔仁川入港

팔일인천(仁川)에입항할『푸랭코니아』호세계주유선(世界周遊船) 관광단이백명은동일오전십일시 경성(京城)착 림시렬차로입경하야시내를견학할터이라한다

沙里院東洋製絲 女工二百名盟罷

待遇改善、賃金引上要求코 二日부터一部就業

【沙里院】 황해도봉산군사리원정거장(鳳山郡沙里院停車場)북편에잇는 동양제사회사(東洋製絲會社)녀공(女工) 삼백여명중 금년신입생백여명을 제한외에 이백명의녀공은 지난일일오후부터 동맹파업(同盟罷業)을단행하기로 굿게약속을하고 저녁밥도먹지안코 울며불며 자긔네의 요구를드러달라고 야단을하야 회사측으로서는 소장도업는이때에 야단법석이 낫다는데그동맹파업의 리유는 대우개선임금인상(待遇改善賃金引上)등이라는데 궁본교무장(宮本敎務長)은 파업녀공에게 소장이 돌아온후에 요구조건을 들어준다고 우물쭈물하야 겨우이일부터대개취업하얏다는데장래가자못주목된다고한다

假學生登樓豪遊코 料理花代는新聞紙로

현금이라고속이고달어나 大同署嚴重搜索中

【平壤】 학생풍긔가문란타고 비판을듯는이때에 평양부내에는가학생(假學生)이각처에 발호하여말썽을불으키고잇다는사실을 평양부내인흥리유곽(仁興里遊廓)명월관(明月館)에 부내모중학교 교복 교모를착용한황주군귀남면 귀랑리(黃州郡龜南面龜浪里) 황광수(黃光洙)(一八) 란소년이 등루하여 창기를놀은후 밤새도록유흥을한후 화대와음식대 십오원은 려관에가서지불하겟다고 주인을다리고 평양시내로들어오다가 종케리(鍾街里)엇던국수집에서 점심을먹자고들어가 현금 이백오십원을찻다는 신문봉치를 잠간보관햇다가 달라고하면서 소변보러 나아가는중에 내를하고 달아나고 말엇다추후에 신문봉치를 펴보앗스나 현금은 한푼도업섯고 더러운휴지만이 들어잇섯음으로 대동서에게출하야 목하 전긔가학생의 행방을수사중이다

大刀會、馬賊과協力 〇〇團集結策動

◇삼개세력이대동단결하야 滿洲國攪亂을準備

【安東縣支局】 지난사일모처에도착한 정보에의하면통화(通化)림강(臨江)몽강(濛江)등지각현에근거를둔대도회(大刀會)원약일천오백여명과 마적(馬賊)칠백여명은 조선〇〇단(朝鮮〇〇團)약이백명과 호응하야대동단결한후만주국(滿洲國)의수부장춘(長春)급통화성(通化城)을습격하야 신국가를 각난케하려고목하봉강현상영(濛江縣上營)을중심으로집결(集結)하고잇슴으로통화현영사분관(通化縣領事分館)에서는봉천성보병제이단장(奉天省步兵第二團長)과협의한결과협력토벌책을강구중이라고한다

吉林避難同胞 七百名歸還

민회에서려비바더가지고 準備업는原住地로

【吉林】 길림에수용되여잇던 칠백여명동포는아직까지 오지(奧地)에 마적이 횡행함으로오도가도못하고 오직당국의 처치를바라고잇다함은 긔보한바어니와 인제당국에서는 수만는피란민을 오래두고 구제할수업다는리유하에서 지난사월이일을기하야해산명령이나리게되여그들는하는수업시눈물을먹음고수용소는흩나거지안으면나니 되엿다 그리하야 당지민회에서지출하는 매인분려비일원과 일개월양식비과리비용으로사원이라는 금액을밧아가지고 각기원주지로 헤여젓다한다 그런데그들이 아모런준비도업시 알몸둥이로원주지로돌어가 어떠케지 낼는지 장래는 막연하다한다

大和의飢饉民 餓死線에서彷徨

도청구제금으로겨우연명 流離乞食者續出

【大和】 강원도평창군(江原道平昌郡) 대화면일대에는작년흉작으로 아사지경에 이르렀다는것은본보 지상에누보한바어니와 춘경기를 당하나 파종할시긔가당하야 종자까지 다집어먹고먹을것이 업서 남부녀대하고갈바를몰라 신작로가로 태왕하면서부르나니 『부흥여살려주오우리가죽!』하면서눈물로세월을보내다가 할수업서 류리걸식하는사람이 부지기수며 가도오도못하는 사람도부지기수인바 금번에 도구제금(道救濟金)이와서극빈자중에 극빈자를조사하여 일인분에 한달량식으로 콩스팔서되식배급하나 굶주리는 사람들은 그것이 반가워서 자루를가지고면사무소로와서 바뎌가지고 가는사람의 얼굴형용은 참으로볼수업고 또엇더한사람은 굶주리어서 긔운을차리지못하여 콩자루를 붓들고벌벌떠는사람도 잇서서 진부면사무소에서는 직원이라는바 불는이는놀정오에 커다고한다

領警에被逮된教員 屍體되어山中서發見

누구에겐지총을맛고죽어 一般의疑訝는濃厚

【間島】 지난삼월삼십일에 룡정시에서 서남으로두키로(二粁)가량되는 수칠구(水七溝)에서 나무하려다니는 초부들이시체일개를 발견하고 검시한결과 지난이십오일밤에 령사관 형사들에게 피검되여 아즉까지령사관청 유치장속에 신음하고 잇는줄로 일반이 알고잇는시내 로동학원교원류동진(劉東鎭)으로군의시체라하며 또그는총살을당한모양이라고하여 일반은 놀날만한 이수수꺼기를 풀지못하고잇다 이후보에접한 로동학원의교원인 엄파(嚴波) 로병문(盧秉文)최용욱(崔容郁)등제씨가동료인데 누구에게 총살을당하엿는지 알수업스나 불상하다고 죽은이의동무들로부터 동정을엇기위하여 시내 영흥양복점(永興洋服店)에가서이런부탁을하엿다가 겨테안졋든형사에게 검속까지 당하엿다는데 일반은괴피한사실의내용을몰나크게궁금히생각하는터이라한다

營業稅申告에 七百餘名漏落

경성부 영업세신고는 총인원륙천사백사십인중 자진신고자는 오백칠십일명밧게안되여 경성부세무과에서는 부청과 어의동보통학교(於義洞公普校)종로소학교(鍾路小學校) 앵정소학교(櫻井小學校) 룡산소학교(龍山小學校)미동보통학교(渼洞普通學校)를개소에출장소를설하고 삼월이십이일부터 동삼십일까지 영업자 오천구백삼십오인을호출하여 신고케하엿는데 신고시인자는 이천구백구십삼인이오 호출에응하지안흔자와 신고치안흔사람은 칠백삼십여인 이엇다한다

吉林避亂同胞 又復五名死亡

痲疹、感冒等惡性病流行 小兒女子에尤甚

당지피란동포가 마진(痲疹) 감긔(感冒)로 수명이 사망되엿다는것은 이미보도한바어니와 이제또다시 지난삼십일에 오명의 죽엄을 내게되엿다한다 이와가티무서운 병마의공세는 그들의 생명을 여지업시짓밟는 참담을 가져오고야 말엇다 이들의병세는 극히급성실이되여 아이들이 걸리기만하면 매우 위태하다는바 이삼일간극고민을하면 드듸어 사망하게된다는데 일간사망자는 소아들이다

載寧에大火 損害二千圓

【載寧】 황해도재령군신원면(黃海道載寧郡新院面) 집에서는 지난이일

京城府質屋 利用者增加

삼월중 경성부영 동부질옥의대출상황은 금액오천일백삼십구원인데 작년동긔의 대출금액은 일사천일백십륙원보다 일천일십이원 구십전의증가요 수는 오천사백삼십구원 이십건으로 작년동긔회수사천칠백보다 일천사백삼십칠원삼십전의증가이다 그리고 서부질옥상황은 삼월의 대출석적은 사천일백오십삼이원 이십건이다

府職業紹介所 利用者가激增

경성부 직업소개소 삼월중업적은 구인수조선인일천삼십륙명 일본인 일백륙십사인 구직수조선인일천오백육십팔인 일본인이백삼십삼인 소개수 조선인일백륙십구인 일본인 일백십칠인인데취직수는 조선인 오백이십구인 일본인이륙십일인이다 구직수 조선인 구백십삼명 일본인륙십삼명의증가요 취직자수는 조선인이백오십 일본인 삼십이명이 증가하엿다

十一名釋放 十二名留置

국자가령사관경찰에서 民生團員打殺嫌疑

【間島】 이십일일오후다섯시경에국자가일령분관(局子街日領分館)에서는경관십여명이 부근마반산(磨盤山)에 출동하야 청소년이십삼명을검거하엿는데 그들은오암동(五岩洞)이란곳에가서 멧해전에 수천명군중의시위운동이잇슬때 소위 민생단원(民生團員)오명을타살한시체다섯개를 오면의농부차에 실어불아온썃닭으로김두용(金斗容)등십일명을은 일오후다섯시경에석방하고김재춘(金在春)등십여명은 류치되어잇다한다

麻雀賭博事件

二審서輕刑言渡

【平壤】 재녕읍내신사마작도박사건의 공소판결은 사일평양복심법원에서 등촌(藤村)재판장으로부터 일심보다 경한판결을나렷는데 신흥명피고는 일심에서 전부유죄관결을 바덧섯스나 리중근(李重根)리경배(李慶培)손성호(孫聖浩)씨 세명에게만 벌금(罰金)삼십원식 기타십삼명은 무죄(無罪)를 언도햇다 동사건의 금번판결은 일반에게 만흔흥미를주엇는데 일반에서 벌금오십원내지 팔십원 관결을바뎟든리창유(李昌有) 민유덕(閔有德) 김재권(金在權)등는무죄가되고 일심에서 경죄이든것이 도리어중죄가 되엿다 이심에서는 직접현금을걸지안코 국수(麵)내기나 한것은 죄가될것이 아니라는 것이다

勞働宿泊所 利用者增加

지난달중 경성부 로동숙박소의리용자총수는 일천구백사십삼인인데 조선인오백구십삼인 일본인일천삼백오십삼인인데 이를작년동긔에비하면 조선인사십삼인 일본인이륙백사시부인의 증가이다

全朝鮮 全日本 中國 漢方秘法을爲始하야 西洋各國淋藥 懸賞秘方七百種中特選된

當選淋藥 發賣開始

秘方懸賞募集結果

참으로根治되는藥이發見되엿슴니다 百藥이無効하야長歎하는人은只今곳 當選淋藥으로根治하기를決心하시요 그리고今後는清潔한몸이되시요

無特効全額返金가튼廣告를아니치못할程度로徹底한詳細保證書를封內에一一히封入하게하엿스나朝鮮의患者大衆은이것을要求하는故로保證書內容의大體는如左함으로患者希望便에應함

無特効면全額返金 保證書在中

一、無特効면全額返金

二、本部로오시면無藥代全治責任施藥

三、地方에는全治까지無藥代送藥

當選淋藥은天下共知하는바와가치昨年十月부터各新聞雜誌에數十回式大大的으로 淋疾絶大根治秘方을가진신분은世界人類를求하기爲하야내노라고 懸賞募集을하엿드니朝鮮、日本、中國、西洋의秘方이七百種이나募集되엿슴으로그것을嚴重審査하야特別特効한藥을發見하엿슴니다

奉仕的大特價

慢性重症全治用一劑十五日分八圓 急性重症用五圓

慢性輕症用一週分四圓 急性輕症用二圓

塗料先金이면本社負擔代金引換이면三十錢 五十錢

慢性用三劑共用注文하시면二十圓에應함

(專賣所募集中) 平和堂難病研究部 京城水下町四番地 振替五番

藥注文이나說明書請求하실時는반다시朝鮮日報를附記하시오

淋疾 梅毒 專門 電話光六三二番 平和堂難病研究部附屬醫院

부인병

一월 대서광

부인병특효약 婦人病特効藥 자궁속에 눗는 와기날球 신발매 新發賣

으로고통밧는분에 써보시고효덕이업스면약갑을 반환합니다

이약은자궁염일절월경이불순하고월경때에요통하증, 냉대하증, 자궁내막염, 자궁질염, 란소염, 질가다루, 에 특효잇는약인데여러가지고귀약을현대과학적제법에의하야조제한것이오니 조금도염려업시 두면자연히체온에녹아서치료할수잇습니다 치되여인생의최대행복을누리며또는 수태를할수잇는 수태를못하신부인은 조금도주저할거업시꼭시험하야보시옵소서 아직우리조선에서는 처음보는선약이올시다

약갑은 三日分一圓七十錢 五日分二圓八十錢 一週日分二圓九十錢也 (但地方注文은郵 三十錢先送)

와기날球製造發賣元 京城昭格洞一五九 三星堂製藥 電話光一七二七番

체중환자여

새로발명한겡오-를쓰오 만일무효면돈을도로드리오

누구나롤돈하고 대개체증이잇는데 사십년된 체증으로 일본조선각머병원에입원도하고 별별치료를다하야도안낫든체증이 독일겡오-박사가 신발명한겡오-란약이주일분에완치햇슴 그러니십여년된 만성고질의 적병이야 백발백중으로 수일내로씻슨듯이낫습니다 만일무효면돈을 도로드리오 백약이오로치료하고재약이아르효하야 고통하는분은 일시라도 속히 KENGO(겡오-)를쓰오

사십년된 체증이 나어

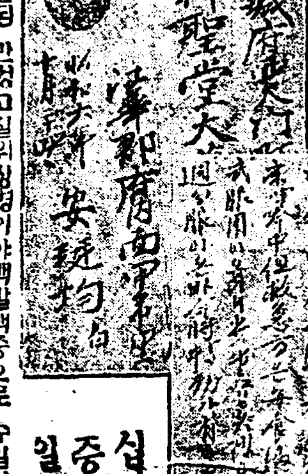

십여년된체증은불과수일에

약가 중증엔二원 경증엔一원이오 송료내금이환은二十五전 선금은무료

○소화불량 만성위장병 담체, 주체, 식체, 육체, 적, 과동부소체증이든지다낫습니다

京城西大門町一ノ八七 神經堂 振替京城四九五〇番 電話光三三四番

滿洲問題와朝鮮사람 (六)

朝鮮移民의社會組織研究

李勳求

中國官憲이 참으로効果잇게 朝鮮人을制限하는것은 一九二五年十月八日부터이니 그때에 朝鮮人制限法强制實行法이有効하게된것이다 이法律은一九二五年六月十一日奉天政府 警務處長于珍氏와 朝鮮總督府警務局長三矢宮松間에締結된協約에基因된것이다 該協約은滿洲에서特히 奉天省東部地方에서朝鮮○○을爲하야 圖策하고잇는朝鮮人民族主義者들 制裁하기爲함이目的이엇다 協約의內容은 發表되지아니하여서局外者는그內容을알길이업스나 何如間 中國側에서

朝鮮人民 族主義者를 放逐하고 逮捕하야 日本官憲에게 引渡할것을協約한것은事實이다 日本人은 滿洲의不逞鮮人의活動을 消滅하려고함이엇스나 中國側으로보면 그들은 朝鮮人을所謂治外法權으로부터 排除코저생각하엿든것이다

上記法令이實施된後에 中國官憲은 約束한條項을實行키爲하야 朝鮮民族主義者들을逮捕하엿다 그러나그들中의多數는民族主義者가아니엿고 다만無罪한移住民이엇다 그와反對로中國官憲은 有名한朝鮮人民族主義者의多數를 逮捕하지못하엿다 이와가튼 無効果는强制숙外에 中國官憲은또한 여러가지 口實을두어

朝鮮住民 에게 不當한罰金과手數料等等을賦課하엿다 朝鮮移民에게서 金錢을搾取하기爲하야 이朝鮮人制裁策은 그後얼마동안繼續되엇나니 그다음 朝鮮人壓迫期는 一九二七年早春으로부터始作되엇다 그當時에맛처서 朝鮮人을滿洲에서 放逐코저하는中國의政策은 왜成功하게되엿나 朝鮮移民이 中國의 苛酷한取扱을 直面하게된事情은 詳細히敍述하기前에 吾人은 暫間中國側에서 그와갓흔政策을 採用하게된原因과動機를說明코저한다

그첫재理由는中國人은朝鮮人이日本帝國主義의 走狗라생각함이다 朝鮮人은日本人滿洲侵略의압잡이라고생각한다 朝鮮移民이某所에定住하야 한村落을形成하리만치多數가될때에는반듯이日本의領事館이나 그所屬警官이

朝鮮人을 保護한다는口實下에서 그뒤를따르나 이것은中國主權을 侵害하는것이오 여러가지 難問題가 이를조차發生하게되나니한다 鐵道地帶와關東租界地에잇서서 所謂不良鮮人의손에서 阿片의秘密賣買가行하여진다 그런데 그들은中國法律에拘束을밧지안는다그들은日本官憲의默契的保護밋헤잇는故로 中國官憲의制裁를밧지안는다 그럼으로 이種類의朝鮮人은 참으로日本側의走狗라고 中國人은밋는다

第二의理由는 滿洲에關한日本의積極政策이 將次이들朝鮮移民을利用하게되리라는것이다 朝鮮移民은日本人의朝鮮移民結果로 朝鮮서쫏겨나온사람들이라고中國人은생각한다 다시말하면 朝鮮人은

朝鮮內에 日本人이移住할만한餘地를만들기爲하야朝鮮으로부터逐出當한것이다 그런한때에는 日本의臣民으로서滿洲에利用될것이라고생각한다

第三의理由는 곳中國自體가世界의가장稠密한人口를가젓고特히南方即揚子江流域이그러하다 滿洲는 그러한人口稠密한地方으로부터오는 移民을밧어드려야할것이다 그러함으로 그러한人口壓迫을緩和하는同時에 그莫大한處女地를開拓하야 國家의利益을圖謀할수가잇다 簡單하게말하자면 그廣大한

開拓地帶 는 반듯이 또한當然히 中國人만을爲한것이라야할것이다 이러한思想은 孫逸仙氏가唱道한三民主義에根據를둔것이다

第四의理由는 中國이 그自體를救하기爲하야 모든不平等條約과治外法權을 撤廢하지안으면안될事實이다 그런데 日本勢力下에잇는朝鮮人은 中國人의그러한利害와 흔히相反되는것이다 中國人과朝鮮人間의事件이나問題가發生된境遇에는 領事裁判問題가發生되여 그事件은 中國法律에 裁判을밧지안는다 이와가튼것은 主權國家의恥辱이다 生覺하는것이다

第五의理由는 滿洲朝鮮人의存在가흔히 **中國政府** 로하야금外交關係上 困難한地位에서게하는點이다 大抵 在滿朝鮮人의大部分은 日本人을 憎惡하고 또한 朝鮮○○을爲하야 劃策活動하고잇스며 따라서흔이滿洲에서뿐만안이라 朝鮮內에서까지 重大事件을發生케함으로 日本은 此等不逞鮮人을 解散한다는口實밋헤서 滿洲에軍隊를派遣하는것이다 그것이過去에잇서서 여러가지外交上에難問題를惹起하엿나하는것이다

第六의理由는 滿洲奧地에朝鮮人의存在가 危險하다는것이다 왜그러냐하면 例컨대그地方에는 馬賊이橫行할것으로 朝鮮人이거긔에居住할것가트면日本은朝鮮人을保護한다는 口實下에서

鐵道地域 外에外지軍隊를駐屯하는것이다 이와가튼것은 日本人의永遠한滿洲占領을意味하는것이라는것이다

第七의理由 原來中國人은自尊心이만흔外닭이어서 다른國民과民族을下視하는事實이잇다 따라서그들에게는 朝鮮人은賤하고 敎養이低級한사람으로보는것이다 歷史的으로말하건댄 朝鮮人은 原來그들의臣僕이엇고 現在는亡國民이라고그들은생각한다 朝鮮人은 日本의臣僕이되엿스니 果然可憐하다 우리는 朝鮮人을同情한다 그러나朝鮮人이滿洲에外지와서 우리에게貫치안케굴必要는업나니 그들은생각한다 中國人의優越感이 이러함으로 그들은自然在滿朝鮮人을 嫌惡하게되다 簡單히말하자면 그들은정가신것은除去하고 利益을엇기爲하야 朝鮮人을 滿洲에서放逐하는것이다

이와가티 朝鮮人에對한中國의壓迫政策이 中國官憲의心中에뿌리깁히박엇다 中國側官憲의布告멧가지를 引用하건댄 「朝鮮僑民의發展은 滿洲境內에 日本國土의擴大로 看做하여야할것이다」(註一)

「이地方의 朝鮮移民數는 年年히增加한다 此等朝鮮人은 今後우리國民의生計를威脅할것이다 우리는 여러가지紛糾를 避하기爲하야 우리省에서 此等朝鮮移民을防止하려면 嚴密한手段을 쓸必要가잇다」(註二)

그뿐만아니라 省政府에서는 所謂「朝鮮人居住制限令」外지 布하엿다 그內容은다음과갓나

高敞高普評議會

【高敞】고창고등보통학교(高敞高等普通學校)에서는지난삼십일동교리사실에서 평의원 회의를개최하고결의사항에 드러가 작년도결산승인(決算承認)과소화칠년도세입세출예산경정(豫算更正)과칠년도의 예산심리가 잇슨후리사리현승(李鉉昇)고오자환(故吳滋煥)량씨 해임 수리에보선(補選)은안키로하고만그로개선된감사와 평의원은 아래와가티공선하엿다한다

監事 金秀演 林魯泰 李應馥

評議員 金英中 金秉炯 朴性鎬 白寬洙 成夏龍 吳東均 柳春錫 柳化鍾 劉歡基 殷圭宣 李璨永 李世鍾 李舜烈 李鍾澤 李基樞 丁永禎 鄭休碩 鄭芝源 黃炯奎

在滿同胞慰靈祭

【關門】하관시(下關市)십일정목에잇는범어사하관불교포교소(梵魚寺下關佛敎布敎所)에서는 지난삼십일일 오후두시부터동포교소에서 재만동포 위령제(在滿同胞慰靈祭)를성대히거행하얏다고한다

害虫講話 (14)

金秉河

三、繭을뜨더내어죽일것

四、成虫을燈火로誘殺시킬것

차、介殼虫(웅애)

大抵介殼虫은 種類가 퍽오나만흔것으로 大槪觸角들은목지鏈形으로되엇고 雄虫은一雙의날개(翅)를가지고잇는데後翅는 退化가되엇는지 업스며自己가 스스로分泌物을 내어맛터人間의 얼굴에 天然痘(마마)가올라 덕개덕개붓터잇듯이 樹枝或은葉上 또는果實에白色或은 赤色으로써 덕개덕개생기어 養分을 吸收함으로果樹는어느듯枯死地境에 잇으도록만드는 무서운害虫이라고할수잇는것이다 다음에말하고자하는 介殼虫은모다有吻目介殼虫科에屬하야잇스며 介殼虫을조개버레라고도 漢字그대로解譯하야볼수는니가잇다

카、苹果介殼虫(능금나무웅버레)

成虫은 灰黃色으로 楕圓形의虫體로서 兩側에剛毛를가지고잇스며 雌虫은 恒常그介殼室下에 숨어잇스며 雄虫은一對의翅를가지고 體色은灰白色인것이다

介殼色은 大槪黑褐色長形인데 淡菜介狀으로되어잇고 기리로말하면 雌虫은一分三厘可量이오 雄虫은三四厘밧게아니되는것이다

年에一回發生하야 林檎樹는 가장 被害가甚한것인데 成虫은 其外李樹 梨樹等에 幼齡이오 한번生殖에七八十個의卵을産下하는데 卵色은 白色이며 長楕圓形으로 생기어잇다 卵은年에 七八十個를 産下하는것이아니라 一個의介殼下에다 그와가티 産卵함으로써 年의卵數를總合하야본다면 數十萬個에達할것이다

卵은大槪五月下旬으로부터서 六月上旬에孵化하야 幼虫이되는데 體色은 또한灰白色이며 長楕圓形인데 樹枝로 오르락나리락거리다가 엇더한곳이든지 곳付着하야버리는것이다 그때에보면 脚及觸角과尾毛等은업서지고 漸次成長함을따라介殼을두집어쓰고잇다

驅除豫防法

一、夏期면石乳劑十五倍를撒布할것

二、春期면五六倍撒布할것

三、幹部에石油를칙어볼것

타、苹果介殼虫(검정림금나무웅버레)

普通林檎外에 李樹 梨樹 梅樹等에 가장만히 被害를주는것으로 어느듯被害를밧은果樹는 防除하지아니하면 그만枯死되는것이다

파、梨園介殼虫(배나무웅버레)

年에三四回發生하야 介殼은牡蠣殼形으로되어잇고 灰色으로써 靑色을조금예우고 만히는 暗色의 가장조그만한 菌이 뒤집어씨이고잇는것이다 成虫은 體色이 淡黃色으로短楕圓形으로생기어스며 雄虫은黃色이고 體長이 約一厘三毛假量인데 大槪卵은 早春에孵化한것은 翌年까지 幼虫으로도多期를지나는것인데 大端히驅除하기가 어려운것이다

驅除豫防法

一、除虫菊少石油乳劑를 夏期면 十倍를벌에다서撒布할것이오 春期삭트기前이면五六倍가適當한것이다

二、夏期면松脂合劑를撒布할것

七、桑樹의害虫

가、桑天牛(구젓충이)

大槪幼蟲는 圓筒形으로 中央部가 가늘고 全體가黃白色인데 頭部는暗褐色을예우고잇는것이다 幼虫이蛹으로變하면楕圓形으로 黃白色인데體長이 一寸內外에 達하는것이다 蛹이羽化하면 鞘翅目 天牛科에屬한 成虫이되는데 全體가灰黃色으로前胸背에는橫紋이數多하고 兩側에 一個의棘狀突起가잇서 翅鞘의 基部에는만흔顆粒小黑點이헛터저잇는것이다 成虫은大槪楕圓形의 灰白色卵을産下하는것이다 그리고成虫은 普通우리말로「돌대래미」라고부르는것으로 年에一回發生하는데 成虫幼虫이한가지로桑樹를喰害하는데 더욱幼虫은枯乾部에 들고드러가며 喰害하고 成虫은 枝乾部를咬嚙하고그속에다産卵하야두는것이다

驅除豫防法

一、成虫을 잘자저捕殺할것

二、幼虫이侵入되는곳이發見되는대로 幼虫을송곳(錐)으로찔러서내어죽일것

나、桑枝尺蠖(뽕나무자버레)

幼虫은 體色이 灰色이며背部에 조그마한치 黃赤色이잇스며 더 桑樹의表皮色과비슷한것이다 그리고腹部는 灰黑色이며만흔 黑點들이 散在히이잇스며 第二節의 兩側에 突起狀으로 되어잇고 그中間에 한개의黑點이잇는것이다 氣門은 黃赤色이며 樹枝에 달리어 가만히잇슬때에는 꼭 죽은나무 그르대기와 가튼것이나 大槪體長이 二寸內外에 지나지못하며 幼虫이 蛹으로 變하면 褐色 蛹을만들고 그속에서蛹化되는것이다 前翅는灰黃色이지만 여기의黑色의小點이헛터저잇고 後翅도또한乳白色으로 二條의黑點波狀線을예우고잇는데 그하나는 內線의中央으로부터 前線의앗으로도뻐치고 大牙狀으로 屈曲하야前線에나와잇는데 그終點은잘볼수업는것이다 또하나는그것과並行하야 翅底의 內線에서누러 前線中央에向하야 鈍角으로되엇다 翅의中央에는 크다란暗褐色이잇서 翅底까지뻣처外線에닷치고잇다 그리고外線上方及翅底의 近部內線部分은 濃色이며 全面은黑褐色의短橫紋이며 外線은波形으로되고 長緣毛는 灰褐色後翅와前翅는 한가지로 紋條를가지고 中央에한 黑帶가잇고 外線은濃色인데조금 褐色이도는것이다 體長은七分內外며開張은 一寸五六分乃至一寸八九分에達하는 鱗翅目 尺蠖蛾科에屬한것이되는것이다 年에二回의發生하야 幼虫은 二回의脫皮를 낫치고樹隙에드러가 多期를나나 翌年春期에新芽를喰害를식히며 成虫은七月上旬에出現하야 枝及葉에産卵하는데 三百個以上이나產卵하는것이다

驅除豫防法

一、採集法으로 成虫을捕殺할것

二、幼虫에는石油乳劑를撒布하야볼것

三、枝에달리어잇는卵을잘살펴採取할것

다、桑巢虫(뽕누에)

桑巢虫은幼虫은 充分히成熟하얏슬때에보면 體長이 一寸五六分에達하고 體色이黑褐色으로背線及 亞背線과氣門線은黃色인데 胴部의各環節에疣狀突起에 黑色또는灰白色의長毛가립수를하게나와잇는것이다 幼虫이 蛹으로變하면 長楕圓形으로 灰白色繭을만들고그속에서 數日後成虫으로羽化하는데 成虫은雌雄의 體色이똑갓지안이하고 雄虫의翅는前後가 똑갓티 淡黑色인데 前翅의것은도로大形이나或은小形의 無數한黑點이알리어잇고 後翅에도멧개의黑點이잇서 雌虫의前翅는乳白色인데 것도前翅와갓치黑點이헛터저잇고 後翅도또한乳白色이지만 세개의黑色의小點이잇는데 開張이 一寸五六分으로雌虫은 雄虫보다조금적다고할수잇는것이다 成虫蛾는鱗翅目毒蛾科에屬하야잇스며大槪成虫은濕黃色의 鱗毛가덥피어잇는卵을 무더기로産卵하는것이다 桑巢虫은年에一回나發生하야 桑葉을 喰害하는데 大部分은 幼虫으로 多期를지나며 翌年八九月에 成虫이되는 것이다

驅除豫防法

一、卵塊를 驅殺할것

二、夏期幼虫을捕殺할것

三、成虫은燈火誘殺法으로捕殺할것

滿洲同胞救濟金

決算後接受分

本報仁川支局 經由分

一金五十五錢也 仁川府外里 信興印刷職工一同

本報平康支局 經由分

一金十五圓三十五錢也

衣類三點

內譯 內送料十錢除

一金一圓也 金度濬

一金一圓也 李倘元

一金一圓也 方興祚

一金一圓也 金麒燮

一金一圓也 金啓潛

一金五十錢也 韓承寬

一金五十錢也 白樂造

一金九十錢也 金德珠

一金五十錢也 安克順

一金五十錢也 金明基

一金三十錢也 洪東洙

一金二十錢也 李敬守

一金二十錢也 辛鍾際

一金二十錢也 金石鳳

一金二十錢也 崔雲洙

一金二十錢也 金順仁

一金二十錢也 白南弘

一金二十錢也 金化聲

一金二十錢也 金龍哲

一金二十錢也 金學鳳

一金十一錢也 全道錫

一金十錢也 韓根完

一金十錢也 吉敬洙

一金十錢也 金龍鎭

一金十錢也 申長錫

一金十錢也 崔鏞俊

一金十錢也 崔鏞煥

一金十錢也 金玉成女

一金十錢也 申英學女

一金十錢也 崔東律

一金十錢也 金順浩

一金十錢也 金鍾律

一金十錢也 朴尙善

一金十錢也 農民夜學生一同

一金十錢也 金命煥

一金十錢也 金聖河

一金十錢也 金敎萬

一金十錢也 白晋行

一金五錢也 金鋼浩

一金五錢也 李貞淑女

一金五錢也 金光錄

一金五錢也 金炳禹

一金五錢也 金鍾赫

一金五錢也 白允爾

一金五錢也 白宗祥

一金五錢也 李尙今

一金五錢也 金興吉

一金一圓也 崔東三

一金五十錢也 文山進明學院職員一同

一金五十錢也 文山進明學院學生一同

一金五十錢也 長田新太

一金三十五錢也 張貞洙

一金三十錢也 金永洛

一金二十錢也 金世通

一金十錢也 金虎躁

一金十錢也 閔炳殷

조고리 二點 李安禮

적삼 一點 李愛蓮

一金五錢也 孫泰亨

一金三錢也 鄭在南

一金三錢也 李在豊

一金三錢也 姜周弘

一金二錢也 金甲善

一金三錢也 李萬豊

一金二錢也 金英甫

一金二錢也 禰在楨

一金二錢也 金德俊

一金二錢也 金仁善

一金三錢也 蕭敬遂

一金十錢也 金澤京

本報海南支局 經由分

一金五圓也 內送料十八錢除

內譯

一金二圓也 海南郡縣山面古縣里 尹尙燮

一金一圓也 尹在光

一金一圓也 古縣學院

一金一圓也 古縣里夜學

本報統營支局 經由分

一金十九圓四十五錢也

衣類三十件 (衣類는二月末에來하야發送함) 內送料九十六錢除

內譯

一金五圓五十錢也 헐은수五件 헐당밥一件 헐上 內衣四件 女子중우一件 統營女子基督靑年會

一金四圓也 저고리一件 布木二件 統營東部幼稚園兒童一同

一金三圓四十錢也 女子저고리二件 헐上內衣六件 치마二件 女子중우二件 內衣一件 보선三足 綿上 統營耶蘇敎會婦人도르가會

一金五十錢也 統營基督勉勵靑年會

一金五十錢也 統營商業講習所職員 諸泰彦

一金五十錢也 同 崔南敎

一金三十錢也 學生 金性得

一金十錢也 許貞泰

一金十錢也 朴相勳

一金十錢也 鄭炳鎬

一金十錢也 金逖圭

一金十錢也 林祺泰

一金十錢也 鄭仁守

一金十錢也 金鍾灼

一金十錢也 崔性祚

一金十錢也 張日求

一金十錢也 全沃基

一金十錢也 申炯潤

一金五錢也 裵一正

一金五錢也 白南浩

一金五錢也 金昌甲

本報長津支局 經由分

一金十三圓十錢也 內經費及送料一圓十一錢除

內譯

一金五十錢也 李基曄

一金五十錢也 渡邊

一金五十錢也 芳賀騏

一金五十錢也 崔光喜

一金五十錢也 文永桂

一金五十錢也 金張乾

一金四十錢也 똥바우母

一金四十錢也 朴永夏

一金三十錢也 文古粉

一金三十錢也 金銀德

一金三十錢也 金玉京

一金三十錢也 金星乾

一金三十錢也 朴泰鳳

一金三十錢也 韓在信

一金三十錢也 林楨周

一金三十錢也 李希曄

一金二十錢也 李鳳女

一金二十錢也 朱順福母

一金二十錢也 李金順

一金二十錢也 정列

一金二十錢也 李錫花

一金二十錢也 韓得奎

一金二十錢也 韓春敎

一金二十錢也 盧斗先

一金二十錢也 崔錫晋

一金二十錢也 李瑞澤

一金二十錢也 朴致福

一金二十錢也 印順旭

一金二十錢也 崔鎬宋

一金二十八錢也 楊炳壽

一金二十錢也 高弟淑

一金二十錢也 朱永金

一金十錢也 李金女

一金十錢也 徐正和

一金十錢也 楊文洙母

一金十錢也 孔世傳

一金十錢也 李正子

一金十錢也 朴雲女

一金十錢也 朴正娘

一金十錢也 朴忠烈

一金十錢也 崔美香

一金十錢也 崔光虎

一金十錢也 董斗燁

一金十錢也 韓漢周

一金十錢也 다이고

一金十錢也 요시고

一金十錢也 楊順南

一金十錢也 楊順同

一金十錢也 金鳳弼

一金十錢也 朴龍洙

一金十錢也 金學雲

一金十錢也 金斗學

一金十錢也 魏柱鳳

一金十錢也 盧龍淵

一金十錢也 李動牧

一金五錢也 李順女

一金五錢也 李鳳女

一金五錢也 朱順福

一金五錢也 朱順子

一金五錢也 李鳳女

一金五錢也 진사무나

一金五錢也 丸吉婦人

一金五錢也 金聽喆

一金五錢也 金在郁

一金五錢也 崔正利

一金五錢也 金培日母

一金五錢也 韓古粉

一金五錢也 韓曾鳳

一金五錢也 李正彬

一金五錢也 劉元鏞

一金五錢也 金利李

一金四錢也 韓鳳女

一金四錢也 姜時突

一金四錢也 崔金眼

一金三錢也 董順女

一金三錢也 金杜梅

一金三錢也 李福順

一金二錢也 金培植

一金二錢也 金易女

一金二錢也 朴永奎

一金二錢也 文錫俊

一金二錢也 李熙龍

一金二錢也 李吉女

一金二錢也 李金女

一金二錢也 安正玉

一金二錢也 韓弼男

一金二錢也 李鳳學

一金二錢也 金培植

一金一錢也 李仁澤

一金二錢也 金仁德

一金一錢也 兪愛實

一金一錢也 崔明甲

計 五十三圓四十五錢

衣類計 三十三點

第一号出づ

早稻田大學講義

今こそ入學の絶好機

開講以來既に數百萬の卒業者を出した最も完備せる獨學機關。今回の入學者には早大五十周年記念の大特典がある。

中學講義

仕事の傍ら、中學卒業の實力を得て立派に世渡りをしたい人、專檢に合格して更に上の學校へ進みたい人は本講義を讀むに限る。講義は親切丁寧で解り易く、且つ內容豐富。日本第一の優秀なる中學講義であります。

前期 中學一年二年 後期 三四五年 各一ケ年修了 學費月壹圓・每月雜誌進呈

高等女學講義

本講義は第一流の女學校の先生方が親切に解りよく書いたもので、此講義で勉强すれば僅かの費用と年月で誰でも高等女學校卒業の學力が得られ、專檢にも合格が出來、其外家庭の婦人として必要な種々の常識も得られます。

每月一回發行・學費月壹圓 一ケ年半修了・每月雜誌進呈

商業講義

男でも女でも商業の知識さへあれば、不景氣でも就職は左程困難ではない。本講義は商店、會社、銀行方面に志す男女の爲めに發行するので、之さへ讀めば一ケ年半で甲種商業學校卒業の實力が得られ、立身出世が出來ます。

每月一回發行・學費月壹圓 一ケ年半修了・每月雜誌進呈

文學講義は文藝の愛好者、作家批評家志望者、文檢國漢文受驗者の爲め、政治經濟講義は斯學專門の學識を得たい人、高等文官受驗者等の爲め、法律講義は司法官・辯護士・官公吏志望者並に法律知識を得んとする一般人の爲、電氣建築の三講義は夫々の技術を修めたい人々の爲めに發行する。

文學講義	一ケ年	月一・二〇
政治經濟講義	一ケ年半	月一・二〇
法律講義	一ケ年半	月一・二〇
建築講義	一ケ年半	月一・三〇
電氣工學講義	一ケ年半	月一・三〇
電氣工學豫備講義	一ケ年	月一・〇〇

望みの講義名を明記して申込次第 見本進呈

東京・牛込 早稻田大學出版部 振替東京一二一三・電話牛込三四五番

신용과친절 약계의왕

약

약과朝鮮

일가월증하는폐점의 위대한신용을! 절대친절과박리다매로공급하는폐점의 활동상태를

★의약가제씨여!!

약보

원근을물론하고 의약가에한하야 무료진정함니다

京城南大門通二丁目 株式會社 新井藥房 振替口座京城一六一番 電話本局○九四番

外科 肛門病科

醫學博士 朴昌薰

入院室暖房은溫突及『스팀』

樂園洞一三五 (電光一五八三)

恩給 低利立替 額及年齡不拘 事務所 京城笠井町一○五 朴商會

大阪九條玉船町電停前 不二商會

職業 男女遠近不問 自宅에서되는 高尙有利한副業 中無休業 申込年次第로見本進呈함 特約店募集함

말더듬이 [重難한訥言도全治함] [矯正案內書無料送呈]

訥言專門矯正院 京城府茶屋町七十二番地

愈來る、全京城ファン諸兄姉に贈る新興キネマ春季超特作現代劇

新興キネマ超特作大時代劇 週刊朝日連載小說 原作直木三十五氏 脚色人江一夫 監督押本七之助 河津清三郎 結城重三郎 草間實主演

三人の相馬大作 全九卷

押本映畫外 泉清子 秋月弘子 ガールスター出演

始めての眞實を抽いた大作『檜山事件』の眞相 津輕越中守は幕府の老中を欺いて南部領の檜山を橫領した時誰れ一人その非道を糾彈する者はなかつた、此の時決然立ち上つたのが南部の志士平山行藏の門下の逸材相馬大作だつた、物語りは幾變轉の後遂ひに三人の相馬大作が現はれた、最後迄徹頭徹尾大亂鬪の物凄い渦卷

新興キネマ超特作現代劇 朝日連載の加藤武雄原作 印南弘監督 人の世の情に薄き哀れ天涯の孤兒が運命に泣かれよ!! 高津慶子 津村博 松本泰輔主演

曙の歌 全十三卷

山路ふみ子 近松里子 桂珠子外オールスターキャスト 人生五十年永しと誰れか言ひ得んや!ここに本篇ありて人生は悲し、尊し、哀艶切切!! 數奇な運命に弄さる、可憐な美登里を廻つて愛さ戀さ反抗は渦卷き流れる躁の歡喜ふ春光の日は何時ぞ!! 純情な若人達に幸あれこれる期待久しき超特作現代劇遂に來る!!

新興キネマ 春季映畫封切場 永樂町一 中央館 電話本局三○一四

京城金弘琯內科醫院

京城總督府正門東側大通 電話光三一三 替振京城五七貳貳番

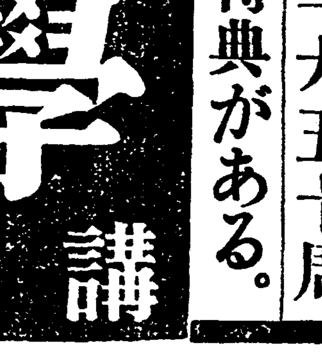

定金 參圓五拾錢 試用으로一号乾板壹本付

朝鮮特約店 島田誠昌堂 京城府明治町二丁目 電話本局一九一九番 三四八番 振替京城三○八番

年賦定期貸付 普通銀行業務

京城府南大門通二丁目百四十番地ノ一

株式會社 朝鮮殖產銀行

資本金參千萬圓

頭取 有賀光豐

全鮮各地에支店 東京大阪에支店잇슴

日本銀行代理店 日本勸業銀行代理店 朝鮮貯蓄銀行代理店

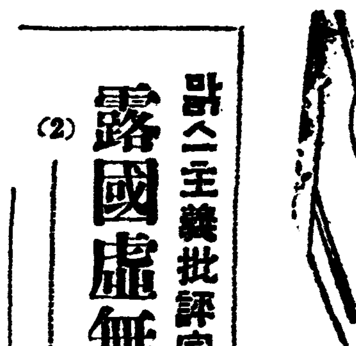

맑스主義批評家가본 露國虛無主義文學 (2)

咸大勳

(中略) 바자롭흐는 엇더한사람이엿든가? 무엇이그를낫게하엿고 그獨特한心理를만들게하엿슴가? 투르게-넵흐를 驚嘆케한不撓의意志中과 自信과를그에게付與한것은 무엇일가? 드듸어 엇더한集團的任務를露西亞社會發達에잇서서 遂行하엿든가? 여기現在도아주것決定的回答을 기다리고잇는問題가잇다 이問答은 그만두고우리는本論文에依하여 設定된課題의領域內에서 이제부터問題에드러가자

우리는 바자롭흐的 虛無主義가 全十年間極히旺盛한것을簡單히 쓰엇다實로七十年代로부터 바자롭흐型은 露西亞社會에서 消滅되고 새로운人間이此에代하여 結果로서 투르게-넵흐自身도 小說『處女地』가운데의 새로운人間(비쥐다놉흐)의性格(넘우不成功的이엿든것은 事實이다)를付與하지안을수업게되엿다

니힐리즘은드듸어半世紀를經하여 完全히別한狀態와完全히다른社會心理學的 地盤우에再生할때外지는長久한동안舞臺에서살아지엇다 이새로운虛無主義는 무엇보다도 明白히 아르츠이바-셉흐의 小說『사-닌』가운데에낫타낫다

사람들은 사-닌과 사-닌의 作者와를 넘우도非離하엿다(中略)

이小說을 論하게됨에잇서서 여러가지 附帶條件을 지어들必要가잇다 藝術家로서의아르츠이바-셉흐氏는 투르게-넵흐에比할바도안이며 氏도勿論自己가 투르게-넵흐에 比肩할作家라고는 생각지안흘것이다 形態의明澈함과 藝術性을보드래도 두作家의 差異는 疑心할것이업시表現되여잇는데이 差異는 創造的普遍力에도反映되어잇다 투르게-넵흐는 할수잇는대로의 客觀性을갓고그를 驚嘆케한人間의肖像을그리엇다 바자롭흐는 그의興味를 잇슬고 親密한 創作의붓을 들게하엿스나 그러나 그는 同感的인 反應을 일으키게한것은 안이다『여기속임업는 젊은時代의雛型이잇다』고 투르게-넵흐는 말한다 아르츠이바-셉흐의『사-닌』에 對한態度는 그러치안타 小說의主人公에 對한그의共鳴은 疑心할것도업는事實로그는主人公을理想化하고잇는것이다 그는單純한實在的타입을描寫하는데에 긋치지안코또그는卽作家로서의바랄만한特質을그의타입에賦與한다『젊은時節에는이러치안흐면안된다』고 그는말하고저하는것이다 이러케생각하면『바자롭흐』는自然을描寫한데에 反하야『사-닌』은『지으것』이다『사-닌』이간신히自己의任務를遂行하고잇는것은主人公으로爲하여 희롱한條件(主人公의 鍛刀對立的人物의鈍劣)을考慮하는作家의謀行의厭惡인데反하야『바자롭흐』는自由로活動하고 自己의內的論理에따르는것이다『사-닌』은社會的으로는不合理한 存在이오無用한物件의타입에關하야論하고잇스나 바자롭흐는必用한社會發展의經濟方面에잇서서도理解하엿섯다 그러나作家는사-닌的타입의 根底에 리다고한現象-最近에인테리겐치아中에出現하고 文學的社會的事實의 모든方面에 出現하게된人物-은 藝術的이엿다 사-닌을 사죄고 일어난騷動과 全體的인抗議外지도 興을 나게하엿다 사-닌의 羅鎖한 成功의그것이다 그의相對的인充分한根據가잇는것이다 萬一이否定的現象의 理想化때문에 作家를非難하는사-닌의反對者가 正當하다고하면 사-닌의贊成者는 正當하다고 하지못해도 사-닌의속에 自己가 숨겨둔 普遍化할 願望과感覺과 慾求와의 普遍化를認할 眞心잇는 論證들갓고잇는것이다 사-닌이 前時代의 인테리겐치아를 否認한 政治的 倫理的 法則에 對한 反動이라고도 할수잇는 現代니힐리즘의 代表者로된것은 바자롭흐가 니힐리즘과 키르사놉흐的 社會의思考 感覺行動에 對한反動이라는것과를갓튼軌道上에노흘수가잇는것이다 그러나니힐리즘의 價値는 絶對的인것이안이오 時와所와의具體的條件과의對立의方式이잠으로 그의價値를 定하는것이다 即엇던歷史的瞬間에는 有益하고 進步的의 이여서 滋味스러운것이지만 다음瞬間에는 拒否될 反動的實體인것으로된다 『바자롭흐』와『사-닌』의 니힐리즘이 이러한 歷史的觀點에서 對立케하여 그들의 內的으로 聯結되지안엇든가를 觀察하고 나아가 이들의 現象의 各各을 評價하는것이 本論文의 中心이여서 우리에게 興味잇는 일이다 우리는그들의 歷史的인 轉換에 社會心理學的分析法에 빗최는것이 가장適當하다고생각함으로 다음三問題에 對하여 考察하려고한다

一、바자롭흐는 엇던사람인가?

二、如何히하여『인텔리겐챠』는『바자롭흐』로부터 사-닌에 發展하엿든가?

三、『사-닌』은 엇던사람인가?

農民藝術問題 (三)

—槪術的私案草考— 宋完淳

그러나우리는 一町以下의零細土地所有者는 그대로看過하야서는안된다 勿論彼等의利己的 個人的 多分한封建的土地所有欲과는 어듸外지던지생각하여야하지만은 彼等의大槪는自作兼小作農으로 그中에는日傭(季節勞働)을兼하는者도잇다 그리고 彼等은 작고 純小作과貧農 또는農業프로레타리아-트에로沒落하는中이며 그런지안은者이라도(略)階級的農民(略)에잇서서 彼等을度外視하야서는안된다(此間二十行略)

우리는彼等을 過大評價하야서도안되지만 過小評價하야서는더안된다

朝鮮內의農業者階級狀態를보면 다음과갓다 一九三一年七月二十八日『東亞日報』紙上에發表된것에依하면 一九三〇年末現在에잇서서의 全朝鮮農業者의數는 그總家戶數에잇서서의 二、八六九、九五七戶(總戶數의七割八分四厘)이요 人口數에잇서서 一五、六二一、五三四人(總人口의八割八厘)으로 前年一九二九年보다 戶數三五四、六八〇戶 人口로四一一、三三〇人이增加하얏다한다 이것을다시事業兼業別로보면 專業二、五三六、三四七戶(八割八分四厘) 兼業三三三、六一〇戶(一割一分六厘)로前年보다專業二分六厘增加 兼業一分八厘減小이엇다

이것을또다시比例하야보면左와如하다

名別	比率	前年比(增減)
地主	〇、〇三六厘	—
自作	〇、一七六厘	〇、〇〇七厘減
自作兼小作	〇、三一〇厘	〇、〇三三厘增
小作	〇、四六五厘	〇、〇一〇厘增
火田民	〇、〇一三厘	〇、〇〇三厘增

여기에잇서서보드라도 農民의生活이 어떠한가를 짐작할수가잇다 이들 自作兼小作農 純小作農民 火田民等의都合七割八分八厘의 絶대多數한大衆은 겨우三分六厘밧게안되는小數의(略)階級에게(略)를當하는것이다!

우리는그들의生活狀態의 一面을들추어봄도 無意味한일은안일것이다 만히絶對로必要하다

小作人의논一反步에 對한一般的支出金額은 다음과갓다

種子代	四、三〇
勞力	一六、二〇
農具損料	一、〇〇
小作料	一六、九〇
計	三八、四八

그러면 一般的으로 一反步耕作收入額은 普通年에잇서서 三十七圓九十五錢이라하면 損害가겨우 五十三錢이라하는程이나 決코이것은만으로 그치는것이안이다 도로혀너무나적다 于先 여기에는 肥料代金(적게잡아서 二圓)또밧치엇다 그리고農具및 도 一圓以上은들것이다 普年에잇서서도 小作人損害는十圓을不下할것이다 게다가旱災水災等은 거의年年之事이다 또지금가튼經濟恐慌을當하면 그損害는實로莫大한것이다 普通一反步에(그러나上沓이아니면어려웁다)벼로二石이난다하드라도現在의市場價格으로 벼一石에五六圓하는데에잇서서 七八圓만하다야 一反步全收得金額이 지습하드래도 겨우二十圓도못되즉 實로小作人의缺損는二十圓을下하는것이다! 남의땅가지고『참』이二十圓!이 얼마나 남는장사냐? 地主는地稅外지도小作人에게 맛는다 小作料에 大槪는 겸녀려밧음으로 上揭의 小作料十六圓九十錢은地稅額外지通算한것인지도몰으나 그럴外십시도안다 또水利組合잇는곳에는 水稅가잇다 그것이냐? 또잇다 〇〇會社나〇〇이나金組가튼데에서는 小作人에對하야 肥料業에잇서서도 쥐어짠다 또한近來에는 所謂不在地主가 激增되는데딸아서 舍音農監等中間〇〇外지잇다 이러고보니 農事지어서 利보는小作人이잇슬것인가

다음으로 보리(麥)를標準삼은 밧(田)의支出을보기로하자

種子代	〇、九〇
肥料	五、二五
勞力	六、八〇
農具損料	〇、五五
小作料	四、四二
計	一七、九二

밧一反步總收入이 九圓九十錢이라면 八圓二錢의엄청난損害이다 하나이것은決하고마는것이아니다 더구나이것은平年으로 凶年이나恐慌에에는十圓以上의損害는밤아뇻고보지안으리라할수잇슬가?

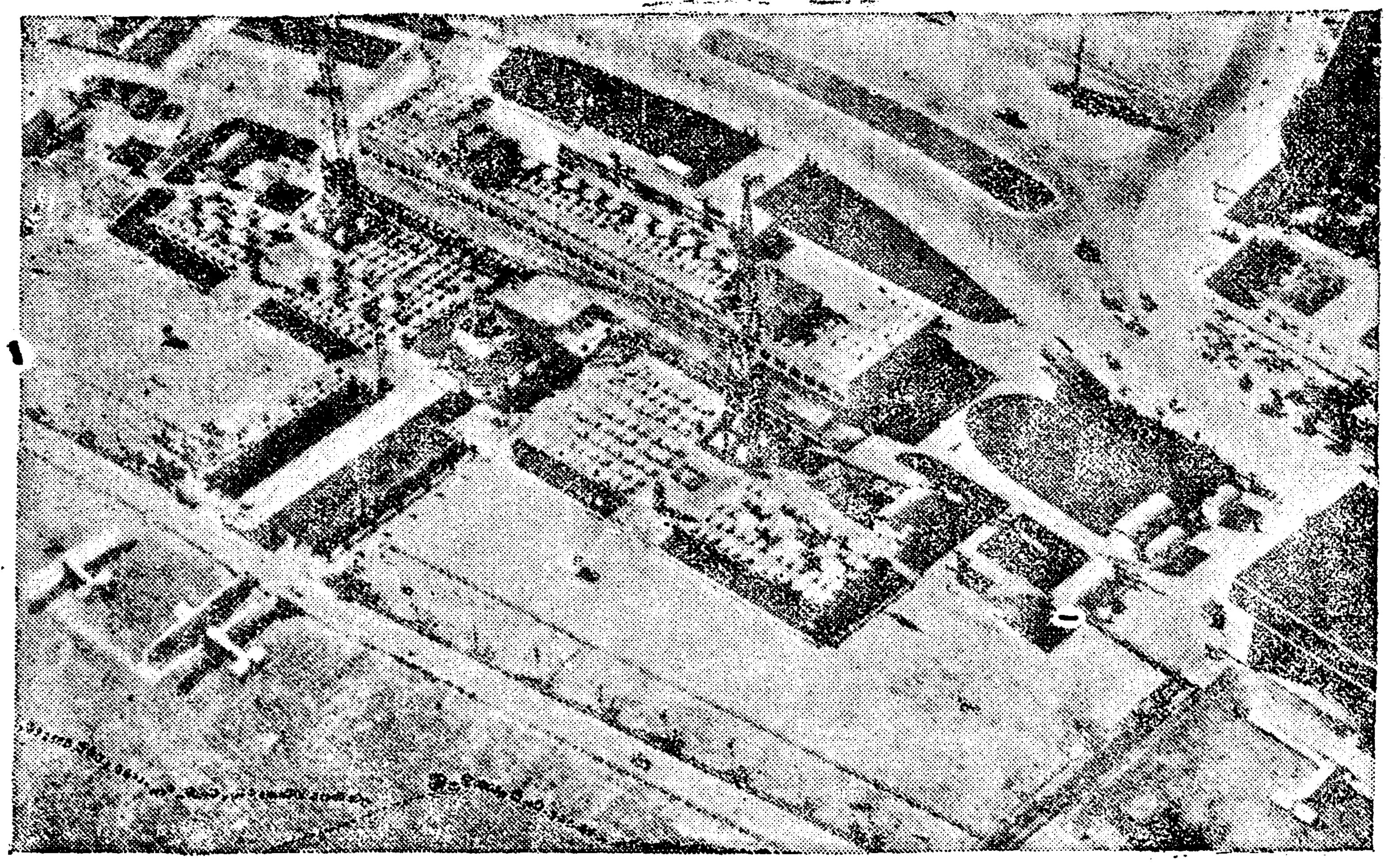

◇—世界第一인飛行場—◇

獨逸伯林의「템펠호-프」는「카이제루」時代에練兵場으로使用하든바를 今般改造를하게 하야 世界第一의飛行場이될것입니다 얼마나 大壯한것입니다

關北一帶踏破記 (1)

金澄植

早春의鮮明한 햇발이京城長安을照耀하든 二月二十五日早朝나는 孤蹤의阿修羅關北을向하야 踏査의길을떠낫다 昨年 녀름江原一帶를 遍踏함에安逸가지의 旅行을한일이잇스나關北의길은이번이 全혀처음이니만큼 만흔興味와驚奇의衝動을가지고 떠낫슴은勿論이다

× ×

京元驛을떠나 議政府外지漢江의沿岸에는 겨울동안凝滯되여잇든船隻에『行機!』命令이나린드시 배들修繕하는 漁夫들의 그림자가 沙岸에보혓스며 騷擾한漁村에新陽이 빗최며 和暢한氣運에 嬉戲하는兒童들의노래가 長閑하게보히엿스나 그러나 이것도瞬間 淸朗하든天氣는갑작이變하야 寒雲이日光을가리기始作하드니 눈발을이 소래업시東豆川驛에 닐곱하니 正午頃鐵原驛에 닐곱하니 흰눈이 紛紛하게 쏘나지고 天地는아득하게되엿는데 이미쌔힌눈 이또한尺餘에達하야 江原平野는白雪世界가되엿다

××

鐵原으로부터 福溪驛外지三百里에通亘한 江原道唯一의大平野는개천과밧이랑 一體로흰눈에덥히엇다 뭇은옛봉오리들간지한나무가지나 풀은입들감춘산듸밧으로다 눈속에뭇치엇다 어듸를보든지 白雪이皚皚할뿐이오 雪原荒野에는 가지색기하나通行하는것이업다 昨年녀름이곳을지날때 農監에奔走하든 鐵原驅使 不二農場米落에도사람들 그런사는 보히지안코여긔저긔 散在하야잇는 零落小作人의草家오막사리도 窮威압혜옹송그려앉엇이오 昨年에 보든 麥藁襦衣의 男女는보이지안는다 모다荒破에委縮되여 쥐안에드러안즌모양이다 그러나農耕의 時期가切迫하야슨즉 農場事務所안에서는 昨年보다도利益을만이엇도록할計劃에 奔走하게될것이오 눈속에 파뭇처 오막사리안에서는 地主의恩澤?을바라고 飢寒에떨며잇는小作人들이『今年에는 좀나을넌지?』『?박게발들수업게되엿다!』한다 悲慘한 希望을품고 飢餓에시달녀 힘업시된얼굴에는 恐怖에 휘둥그래커잇슬뿐이오만이 幻想된다

××

車는 검은前線을그으며白雪世界를달녀가되 江原曠野를돌몰코 허덕거리며 달녀가는데 눈은더욱 甚하게나리고 바람까지凝亂하야 堆雪이處處에 무덤을이루엇슴으로一千馬力의 汽罐車도이를抵抗하고 나아갈수가업게되엿다 午後三時半 겨우高山驛外지到達하매 汽車는옴작이지못하게되고『에스키모』人種가지 雪帽子를쓴 除雪人夫들이 눈속에 파뭇처 活動하는것이 보혓다 高山驛에서 汽罐車하나를 派遣하야 車는웅직이기始作하얏는데 隋軍將校들이 流離男女의 車窓이 寞寞하야 三等車窓을 거닐엇드니여긔저긔 누덕이報에 박아지달닌 移徙짐을안고 자리를支援치못하야 車掌에게下待를바드며 맨바닥에 不安하게 쭈구려고안젓나『南道에살수가업서 江原道로차저오는 길이라』고한다 이와갓든流離의 예는 이車안에도 다섯패나 되는데모다 四肢가느린하고 눈만이번적어리며 또營養이不足되여 다리가비틀어진兒孩들도만히잇다

血液檢查로 個人性格分別法 (三)

附輸血法에對한常識

至誠內科醫院 鄭錫泰

그러면이제부터 各方面으로부터發表한統系에依하여이血型이 무엇을엇더케 吾人에게暗示를주고잇는가를 차례로例를들어研究하여서보고저한다

第一、爲先犯罪者의血型種類를區別하여서研究한바를紹介하자면 元來犯罪되는 原因을觀察하건대 所謂刑事社會學派에서는日犯人은勿論環境과生活形便 特히經濟狀態如何로말미암아 犯罪케되는即外的原因說을主唱케되지마는 刑事人類學一派에서는先天的犯罪될만한素質로서說明하고잇다 이兩派間에엇더한것을 더信賴하겟는가함은區區히可否를判斷키어렵은것은업지만도 大槪犯罪되는現像이吾人精神的方面 더구나感情意志의支配반을것은否認치못할事實이다 然故로氣質即個人的性癖과이犯罪成立間에는반드시密接한關係가잇다할은否認치못할事實이다

이러한結論을背景삼아 新潟醫大法醫學教室 石橋氏는昭和四年六月에 新潟刑務所收容者四六七名에對한血型을調査한結果 다음과가튼奇異한成績을엇게되엿다(勿論地方的色彩를들어多少移動의 數字를볼수가잇다하것지만 日本其他各刑務所에서를도擧皆다가튼統系를보이게하엿스니 그다지疑訝한斷을 得必要는업슬것이다

日本人血型種	〇型	A型	B型	AB型	人員數
日本人平均率	三一·〇%	三八·三%	二二·三%	九·六%	二〇、三七七
初犯者	三五·一%	三三·六%	一九·五%	一三·六%	一四四
偶然한犯罪者	三九·四%	三五·八%	二二·八%	一·九%	一〇九
習慣性犯罪者	三五·三%	三五·三%	二〇·〇%	九·四%	二一四

右表에依할것가트면 初犯者中에서도將來 몃番이더累犯者가될는지는몰을수가업슬것이나 教育上이나 犯罪心理學上 亦是一般訓育에도 犯罪者中〇型에屬하는 百分率이 日本人平均보다多大數를보이게하고 A型에屬한數가絶對로減少된것을生覺할진대上述한바와가티 〇型이가지게된短處라할만한性格에 頑固 融和性不足 不讓 冷情 冷淡과個人主義인까닭에犯罪케되는故로事實上만타고볼수가잇슬것이나 또A型에屬한犯人은一般A型性格과가티 溫順하니만치 犯罪率이少數일것도當然하다고볼수가잇스니 이血型과性格間에는意義가深한것을 能히說明하고서잇다 다음에는偶然한 犯罪者와習慣性累犯者間에서 比較하여서볼진대 偶然한犯罪者는 其犯罪時에 當하여 突然的衝動에서을것이고 決코計劃的犯罪가아닌것을알것이요 習慣性犯罪者는 犯罪하여되니反覆이되는한 조금도改悛之心이업스니만치 兩者間에 犯罪에도 性格上判異한 氣質의 區別이 잇슬수가잇다

短篇 乳母 (3)

中國 金枝作 李遜譯

『여보게들 달고무어고 이놈의중국이한번그래볼꾸니나잇는줄아나』 벌덕『그러나』리선생이 컹청스럽게 나오는 바람에니 약이분들이다시다켜지라든다그래서 이봉비선생의방안이 다시고요하여지며 악가의 그울덕소리가또다시 이들의무리력을표시하여준다

그이튼날그들은 역시건과가티그리고 어제와가티 제각기의견을내여서 다투엇다 이러한순환(循環)은 주인이자긔네들을내여쫏지 안는날까지자긔네들도배人심조케 순환식일 작정갓고그리고사회가자긔네들을결단코 밧지안으라면 자긔네들도결단코 이집에부터잇자는배포와도갓혓다 그래서이러한언커리에 두투막한 둥근담눌싸노코무사태평으로들엇다

『신문호 봉비선생님 게세요』

어느날녀인하나이 사무실사람에게 이러케뭇는소리가낫다

이집 나그네에게 차저오는객더구나그것이 녀자이니 신긔한일이엿다 사무실사람은 봉비선생에게 곳그것을전갈한다 써마층봉비선생은 따빙(火餅)을씹어 써입안에든에유표(油條)를씹지어 두눈이퉁퉁 런닛느라고 이컨갈이니그도자여나올판에 영문을몰랏스나좌우간이상하야 나간다

장차얼빌 광경을 보고십흔 적들은다각기 자긔방으로온신하야창느름을써개고 내다보기도하며 더러는 도처거름으로 봉비선생의 것방에 드러가서 먼지가 케케안진벽에구녕을내여가지고외눈알도 요시경보듯 획심이엿나

그러나봉미선생은 이녀자손이 그다지반갑지안음을분더러그로는 도로혀 밉살스러웟나 항상뇌안에오소合하는녀자의사람안인 행위의 가지가지가 급도봉비선생의이마를 쇠프리게한다 녀자가기다리고잇는방문압까지는 눈을내려깔고천천히거러다 그리고그것헤 이르러서는 쓸쓸난 얼굴로비스듬이몸을 돌려다 그러나 그는드대여 녀자를 자긔방에 인도한다처음에는 봉비선생의 뒤를따라것는녀자가 어느듯그를압스어봉비선생방으로 쒸여드러간다

『보보(寶寶)! 너 유모엄골낫지안엇지?』녀자는 손에드럿든 신문에 싼봉시를 민속히노며 아이를 드러안는나 그리고봉비선생의 침대에 털석안드니 신문지안에 사탕과기단가뒤를 집어내며 아이의손서손에 호과쥐여준다 봉비선생의 나라질하야 한동안아니하고 아이를 무러워만나 이 분에 정신업시 이와 희롱하는양이 또다시봉비선생에게 녀자의 템처업슴과 녀자의유랑항을르상케하야 거의 이러케요하고십헛다『이정의(情義)업고천한게집아 너는 또내침상에 안느냐 이 음탕스런운것가트니 나종설게나 거다고』

이녀자는 원편다리를침상에올리여가당이들 뭄히드니안은아이를 나리여 무거움을커억이픈다 그리고문득 봉비선생을보앗다

『어쑤머니 무얼그려게정신업시계셔요? 커는이아이보라왓답니다』

녀자는다시 아이와희롱키에 정신을판다 녀자의의사가 그러한줄알고보니 봉비선생은 마음이뇌이는듯도하엿다 그러나 밋을수업는밥이라하엿다

『그런데 요사이는 엇더케지내시나요』

봉비선생은 이러케무럿다 르면서도 이는 분명히거짓이나 자긔생각에도 멋적은일이엿나 녀자는 고개를돌리다가 봉비선생의 맹맹한얼굴과시선이닷들티여 그것으로도 한동안 쏘아보앗다 그러나 이어다시 우서시엿다

이 우숨이 봉비선생에게 시끔 실증을이르킨나 녀자는 우숨석거 뭇는다

『무른시는듯이 아마 케가컨에서 어느남자하고 것든것을보여서 그리시지요』

봉비선생은 어처구니가업섯나 대체 엇더케된녀자가 이번에 인시 묘망할수가업섯다 사람이 못되다못하야 이만치압가림이업고보면 인케『그만이다』

역시 녀자가또입을연다 하엿나

『선생님은 그러한점은 조곰도생각마러주세요、네? 케게관해서……커도공부는햇다면 녀자가 아시는바와가티 살려야 사라갈수가업습니다 그려그러나 사람이란 반듯이 사라가야지요 그러니 할수업시 유모……유모노릇을하지안습니와 유모……유모라도해서요 지금도 그럭커럭 사라가지요 산다는것이야 각자가케 각각이여서 커에게는 이러케기르든 애기보라오는것도 역시 일종 사라가는것입니다』

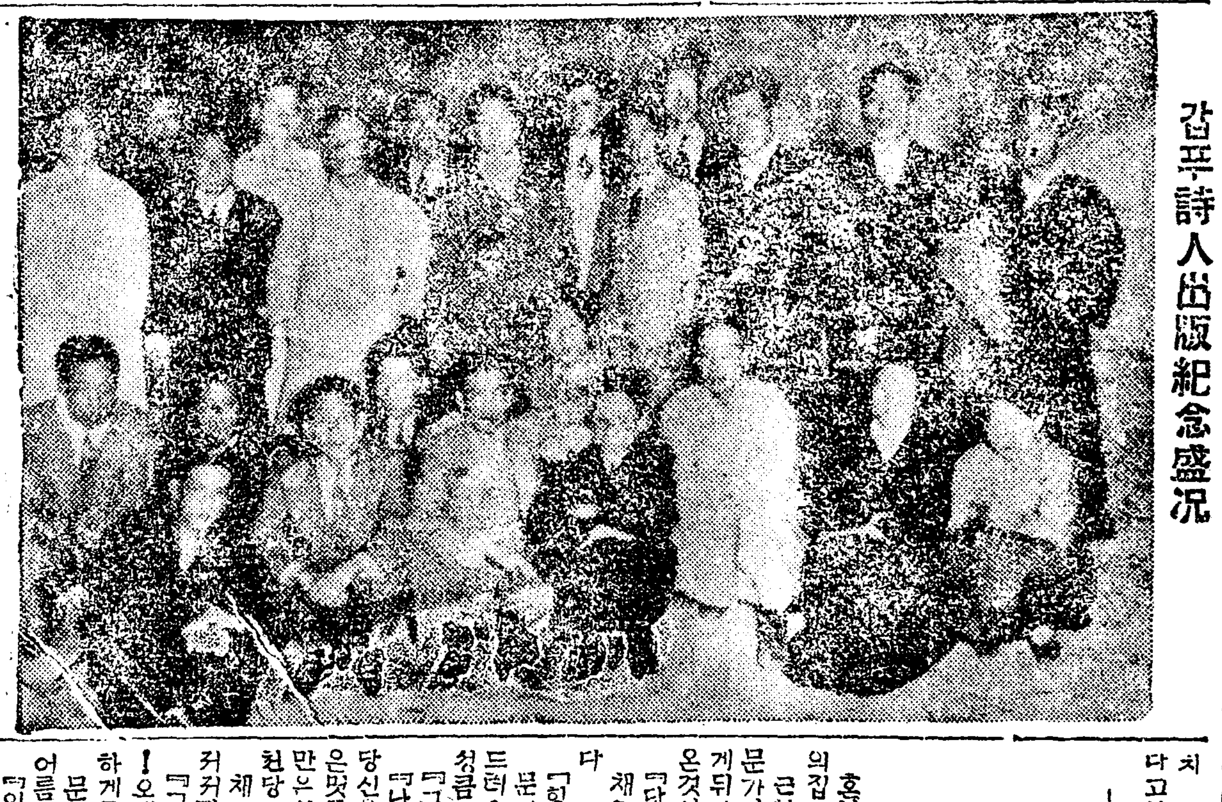

갑푸詩人出版紀念盛況

星群 (36)

夕影作

혼인컨날아츰에 문가가채영의집을차저왓다 근한달이나 얼신도아니하든 문가가차저오니 채영이는 커게뒤가물려서 얼레발을 치더온것이거니하엿다

『닷다가이거원일이요?』

채영이는 그를보자 비우섯다

『헝헝』

문가는 멋적은듯이 웃고는 드러오라지도 안는채영의방을 성큼드러섯다

『그래자미조흔가?』

『나야무슨 자미가 잇겟소? 당신은조흡되다 그려 이번결혼은멋푼에산 결혼이요? 삼일만은치를터이지? 흥! 그런 천당가겟군그래』

채영이는 문가의 얼골이 씨커컥라하고 훔겨보앗다

『그와! 입버릇을 고치지못해! 오래간만에 왓스면 좀상냥하게굴어야지그리지말어요』

문가는 케죄가잇서서 어름하고채영의 손목을잡엇다

『이건 웬짓이야! 내일이면 장가를갈신랑이! 이런화상에게 속아서 시집을가는 그녀자가 불상하지』

문가는 그말에 채영의손목을진손에맥이 풀려커서 수며 시노앗나

『그런데 그건어듸서 드러서 여서 착실해질생각으로 하는! 나도 이케부터는 사람이되 일인데 나라고결혼못할건 또 무엇잇나? 흥흥흥』

책영이는 뇌글뇌글한 문가의하는양이 엇지도 밉살머리스럽든지 주먹을쥐여 그상판을후려갈기고 십헛스나 손이 더러워 질것가태서 꾹참엇다

『왜내가 못드러! 세상이다-아는 색마의하는일을 낸들 모르겟소? 암-착실해지다면 이겟소? 그럼나하고는 언케나결혼식을하누 내일은영애와 결혼을하겟스니 순서는 좀뒤박귀엿스나 모래쯤합시다 그려? 그럿치안으면 당신때문에 이모양이되엿스니 내가일평생 먹고살것을 당신이 맨드러주든지 그것이 악가워서못한다면 당신의 얼골에똥을져실례야! 거륵하신 하나님앞헤서 거행될결혼식장에서 망예요』

『그러케 욕박지르면 내가하라는말을할수가잇나! 청미가 아못해서 어듸밥을 붓처볼수가잇서야지 내발을듯고 이야기를하면잇네?』

『청미가야못하다니 당신이내 청미가 야못하다고 맘대로나 이를유린을못햇습니가! 그리고 이야기라는것도 다-알고잇서 관이냐? 이더러운놈아! 그래 너가튼 더러운놈의 손에 잇는돈이 오래갈듯십흐냐? 내가언케든지 네가 간쓰메통을 차고 깡모통이에서 우늘우늘 (떠는꼴을 볼날이꼭잇슬줄아는데 지금이라도 내가나서서떠드는날에는 거두늘일수잇슬 말이야? 응!』

『아니! 아-무엇이밤정마지안』

채영이는 독이올라서 주먹으로 문가의턱을치밧첫다 문가는뒤로 잡바질듯하엿스나 두팔로 방바닥을 집혓기때문에 우스웟을면하엿다 문가는더참을수업든지 벌덕이러섯다

『미친년! 못치지안넛스면커리케변할수가잇나 예-X참피해 볼물을다-보겟구면!』

문가가 나가랴하는것을 채영이가 발닥이러나 못삼어서돌려세여노앗다

『가면 어듸를갈테야 그냥갈듯십소? 응! 어서가보시요 당신이그대로 내집문을나서는 쌔면엇지되나봅시다 두가지중에한가지를 결정해주어야해요』

문가는 이녀자를잘못건드리면 큰봉변을당할것을아는고로그만 풀이죽어서 서그푼우숨을우서보혓다

『아-그래어쩌란말이야?』

『당신이 나에게일평생먹을것을주든지 이번결혼을취소를하든지 두가지중에한가지를결정해요?』

『아-그럼결혼을취소하면 채영이가 나하고살자는말이지?』

『암…살지』

『그게그러케될가?』

『왜안돼!』

『나는안될것가트데』

『그럼 달라는것을주겟다는말이지?』

『글세――』

『아니글세라니 돌나놋키가앗가웁나는말이지? 그럼감미로 이럿소? 무슨수작이!』 풍파도내가이르키고 내가 먹을욕까지당신에게보별터이니 가요! 가! 어서가요!』

『다-하야 채영이는 분이나서 귀운놈 다- 문가를방문밧그로미러냇다

天氣豫報

따뜻하고맑아

高氣壓은中國中部에서朝鮮에擴大되여잇다 滿洲方面의氣壓은낫다 全朝鮮은一般으로天氣良好하고氣溫은昨朝부터五度內外낫다 明日은天氣良好하고暖和하다

最高 八度九分 最低 五度七分 正午十一度三分

突飛無謀의大特賣

大好評의模範辭典七冊組合하야

단지 一圓廿錢

【左記大辭典七冊定價八圓以上의것을七冊同時注文者에限하야단지一圓廿錢에投賣함外에荷造料二十五錢】

●代金引換七冊一時注文申請者에게는一圓六十錢에急發送

最新手紙辭典 ●趣味家庭、祭儀文、日鮮文、商用其他便紙百般을보다안다。●本書一冊으로實用 (手紙研究會編 菊判美本三百頁 定價一円五十錢)

青年演說辭典 ●祝賀、送迎에必要한演說、인사、式辭秘訣과文例 ●本書는實例、集會 (日本雄辯研究會編 三五判二百二十頁 定價一円五十錢)

字くずし辭典 ●한글習字眞書等을數百文例들어가라친有益한辭典 ●本書는現今과必要 (寺田宗一先生著 菊判美本上等紙 定價壹円)

日常便利辭典 ●必要한日常常識、家庭醫學家庭秘傳秘法等을說明한無二良書 ●本書는누구에게나 (積文堂編輯部著 三五判三百頁 定價壹円)

いろは引辭典 ●新式いろは辭典인바누구나一冊은必要한寶典이다 ●本書는特長잇는最 (積文堂編輯部編 三五判三百餘頁 定價壹円四拾錢)

現代新語辭典 ●新言語는本書一冊만잇스면모다알수잇다 ●現代世界各國모든 (新語研究會編 三五判三百餘頁 定價壹円五拾錢)

戀愛文集辭典 ●의體驗과苦心한結果發表한젊은男女의戀愛文의寶典 ●本書는著者가多年 (積文堂編輯部著 菊判上製美本 定價壹円)

大景品 昭和七年青年日記 右辭典七冊一時註文者에게만景品便利重寶포켓트 二百五十餘頁 無代進呈

右辭典一冊分賣는絶對로無함 冊引必七冊組注文할事 註文署號(辭典七冊) 東京市四谷區鹽町一の三 振替口座東京一五〇四番

積文堂特賣部

쏫수실 푼사실 재봉실 채단실

삼실제조

京城仁寺洞七六 振替京城一七四八三

首陽商店

◇◇◇◇◇◇ 効果가神奇한

神經痛 류마자쓰 關節炎의藥

엇든藥을먹어도낫지아니하는分은 이藥을試驗해보시요!

神經痛『류마지쓰』로手足의뼈마듸、허리、등、顏面골等이알이고、붓고、커리고、쌩기여、여러가지藥도쓰고、오래동안辛苦하여、(鍼)침、뜸질、溫泉等百方治療를다아하여도効果를보지못한分은하로밥비當家의秘方靈藥「야구노」를試驗해보시사世上에만흔賣藥에比하야 効果의偉大함을證하시 試하심을바랍니다

靈藥「야구노」는世上의平凡한賣藥의類가아니며 가장긴歷史와數만흔功績을가진東洋特有의天惠藥인데엇떠한容體일지라도잘適合하며餘森이생기지아니하는것이東洋人의體質에適合한證據임니다 洋藥을使用하여도効驗을보지못한分은꼭한번試服해보십시요 엇던藥을써도낫지아니한十年을各가지苦痛한淵疾太患도神奇하게完快한實例가만슴니다 【朝鮮日報】에서보것다고書로下記하시면靈藥「야구노」의出來와完治者禮狀을記錄한說明書를『無代進呈』

當家는賣藥으로生計를하는바아니오 나는意外에 神効함으로他人의 勸告가만허廣告하는바이오니弊一言하고該病으로辛苦하시는分은한번試用하여보시사完治되심을仰祝이외다

東京市京橋區新榮町四ノ一 藥野莊 東京出張所 電話京橋 二八八七番 振替東京 五四五〇番

◇本社京販 電話光化門 一八七番

『봄과유혹』 ★

싀골녀학생은 유혹의손을피하자

서울에는녀학생을유인하는소굴이만음으로 학교에서는동모를가리여사괴이서야합니다

요사히에 각지에서 보도되는바를보게되면 남편을가진 상당한 부인이나 또는 아즉결혼을하지 안은처녀들이 서로 손목을잡고 서남편도몰내부모몰내어듸로인지정처업시 떠나는 녀청들이만타는것입니다 그리고 일컨에는 거의사십만 인구나되는 서울의 도시에서 엄연히 순진한학창에 잇는 녀성들을유인하야 알지못하는남자의 품안에 안키게하는 사실이 발견된 신흥회(新興會)가튼말마굴이 그하나뿐이 아니라고 생각되는것입니다 이러한

마굴

의존재는봄이옴으로써청하는것이아니지만 출가(出家)케되는 녀청이라는것은 단순히 봄이라는딸에유혹을 바더서 이러나는것이라고하겟습니다 그러고 신흥회가튼마굴도 봄이되면 업든것도더욱생기기 시작하야 그의마수는뻗호르는 학생으로부터 시작하야 령가부녀에까지 써치게되야 여원이다시금 회복하지못할 몽령어리를 만드러노케되는갓입니다 이러한문제에 잇서서가장주의하지안으면 안될 녀성은 서울에 처음올나와서 공부를시작하게되는 시골의 녀학생들이라고하겟습니다 그러고 입의상정하야

공부

하는학생들도조심하서야만할것입니다 아버지나어머니의 감독을밧는녀학생도 라락을 하게되면엇지할수업는 것인바 먼시골에서 아버지어머니의 감독도업시 자유스럽게 올려보내는 풍부한학자를가지고 고귀려관에 주인을정하야가지고 지내이게되며 이러한 번민의봄! 유혹의봄! 때에는 자긔스스로도 자긔를알지못하는사이에 유혹의 손아귀에들게되는것입니다 그럼으로 이러한녀학생들은 가장 구든마음으스스로 양성하서야만 하겟습니다 더욱이나 학교에서동모를 사괴이는데 대하야 특별이가리여서 친하게 되여야만 하겟습니다

사람

이라는것은남자도 친구들사괴는데따라서 자긔의사랑도 변천이되며 활동하게되는바더욱이나녀자에게 잇서서 이문제가가장중대한 문제인것입니다 학교마다 조흔동모만잇다는 할수업는 것이며 더욱이나마굴의 다수가 신청한 학교의학창까지도침범하야드러오게되야 천진스러운 녀학생들을 부하로 삼는일이만타는것입니다그리하야 이마수에 걸린녀학생은 그마수의 지배대로자긔의행동을갓게되야 또관라숙에서 괴숙하고잇는 철모르는 시골도모를쇠이여서 그몸을 버리게하는것이 한두가지일이 아닌것입니다 그럼으로녀학생 여러분은마음을굿게가지여서어더한마수가드러오드라도 쏠리지 안토록하실것이며

동모

를압부로사괴이지 안토록하시여야만 하겟습니다 더욱이나 봄가튼유혹이만히되는 이시절에는 특별이조심을하야하마이마는조선의 녀성의몸을 일평생바로 잡지못힐미굴에 싸지지안토록 하십을 바람니다

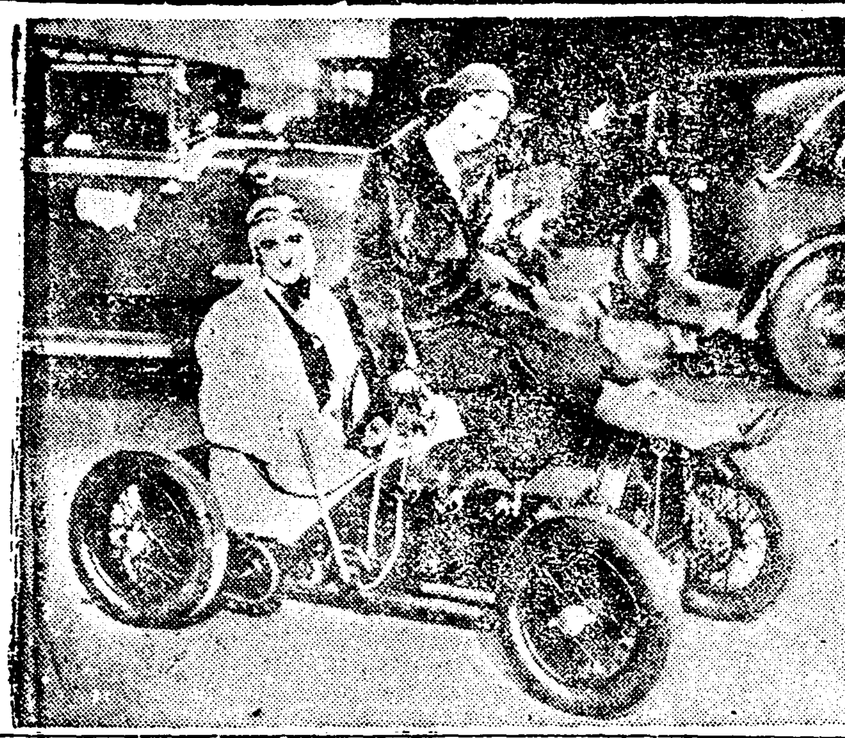

세계에적은자동차

美容講話

봄철에필요한 크-림이야기(3)

京城美容院 玄信運

중에수크림이라고하는것은농후색미용액(濃厚白色美容液)즉백용액(白容液)이라고하는것과거의가튼것인데이것은그내용이크림이라는것보다는아주딴판으로만드는것이나 외형이 크림을불에플어노은것갓다고하여수크림즉물크림이라고 합니다 그리고 그다음 담크림이라고 하는것은

요사

이 행용만이쓰시는것이 거의다이담크림이라고 하는것이올시다 이것은 배니싱크림이라고도하고 무지크림(無脂)이라고도하며 또는 건성크림(乾性)크림이라고도하고또보통으로만히 쓰는것이라고하여 보통크림 이라고도 하는것이올시다 배니싱 이라는발은 소멸(消滅)뜻으로 쓰는것이니 즉피부에발으면 사라서업서진다는 뜻으로도 배니싱크림이라고도 하고 또지방속 기름의잇는물건이 들지안이하엿다고하여 달는 의름쉬잇는 크림에비해서 기름의업는크림이라는뜻으로 무지크림이라한것가틈니다 그리고 건성크림이라고 하는것은 기름의업시 보송보송한 크림이라고하여 건성크림이라고도 하며 그다음

보통

크림이라고하는것은 보통으로 만이쓰는것이되여 보통크림 이라고 하는것 이올시다 담크림(淡豆淋)이라는말은 그성질이 담박하다는뜻으로 담크림이라고 하는것이며 중크림(中豆淋)이라고하는것은중정크림이라는말이니지방청(脂肪性)크림(豆淋)과무지크림 (無脂豆淋)의중간에잇는것이니 이것을하이케녀크림이라고도하며유크림(油豆淋)이라는것은지방청크림(脂肪性豆淋)이라도하는것이니 일반으로나 력사적으로는코올드크림이라고하는것입니다 그리고 그다음은 마크림(膩豆淋)이라는것이니 이것을뵈씽지크림이라는것이고

그외

에도주레되는약품을따라 여러가지일홈이 달라지는것이나 그범위는 모도가여긔에버서나지아니하는것입니다

제삼 크림은언제부터생겻나

우에는 크림의종류에 수크림(水豆淋)담크림(淡豆淋)중크림(中豆淋)유크림(油豆淋)다크림(膩豆淋)이다섯가지로 잇다고말슴을햇습니다 그러면 이제우리가 한갓중요한 생각은이크림이엇더한때부터 시작이되엿는가 즉어느때부터 크림이 생기게되엿나하는 크림의력사를 상식적으로알아보왓스면 조흘뜻 합니다크림중에도 가장 나이만코만코어른되는것은 실로 코오올드크림이니이것이처음생기는

지금

으로부터 약일천칠빅년전 아세아 뻴감스라는곳에사는 유명한의사 짜렌씨가기름과물로써 일종의 고약을만든그것이 코오올드크림의 시초이올시다 그러나 세상이점점밝아오고 지식이 차차늘어감을따라 여러가지 전문가가생기는동시에향료가(香料家)이니미용술사(美容術師)이니하는새로운지소로도대노하여 각각방면을전문적으로 연구하는데는 의사인까렌씨가만는 그대로만은 하장품으로써 만족을못기기 어렵게되엿습니다 그러함으로 그주체인기름과 물이서로합하여 크림을이두는것은 달은것이 업것지마는 하나는

약품

으로써 또하나는화장품으로써 이것저것이 서로달은길을 밟게되여잇습니다 그러면으로화장품(化粧品)에서는 코오올드크림이라고하지마는 약학(藥學)에서는 째렌씨납고(蠟膏)라고 합니다 이것을보더래도 의사가쓰는 크림은 고약과 미용술가가쓰는 크림은 스사로그달은길을 밟아온것을 집작할수가 잇는것이올시다 장수한세월에 여러사람의 만흔노력으로 언제나 가튼그릇을그모양그대로 쓰지안이하게되여 잇스니 해가가고 달이갈수록 품질이 더욱더욱 향상되고 수용은날날이 느러가게됩니다

세계위인은 어떤부모에서

나이만흔경험이마는부모에서 정치가성인과학자가나옵니다

어린아이들의 장성하야 세계적으로 위인(偉人)이라든가 천재(天才)의일홈을듯게되는그어린아이들의 부보는 엇더한가대체적으로 크게되면 아버지나어머니가 나이가만코 따라서세상의경험과 또한지능이 충분한가정에서 만이난다고하겟습니다 그러나나가 어리고 세상의경험이박약한 아버지나 어머니에게출생하는 어린아이들은 좀드붐니다 그러고 사람이 생후에경험과교육에의하야획득(獲得)한성실이

자

녀에게유전(遺傳)하는가아닌가에대하야여러가지로론의가만는바 여긔에대하야『와이스멘』는이것을 부정하게되는바잇습니다만은여긔에재미스터운한가지의 례를발표한바를 보면다음과갓습니다 공자(孔子)는아버지가 일흔살때에 나엇스녀석가(釋迦)는어머니가사십오세때에

출

생하엿스며희랍의철학자(哲學者)인『아리스트데레ー스』는아버지가 륙십세전후하야출생하엿스며『아러비』의대정치가『페리쿠레스』는아버지가사십후에 나엇스며『트레미』케이세는아버지나이오십딸셋때에나엇습니다 그러고『시ー사』『오ー그슷스』나『쥬리야스』가튼 사람도아버지나이오십세전후의아들인것입니다 그러고 『세네카』도가튼것입니다그러고근대(近代)의위인에대하야보드라도근세과학자(科學者)『베ー콘』는아버지나이오십이세의아버지에게나엇스며 천문학자(天文學者)『할시에』는오십사세의 아버지에게서 생물학자(生物學者)『탁쿠스레ー』는 아버지나이사십세전후에 아들인것입니다

그

러고진화학자 (進化學者)『따ー윈』는 아버지나이사십삼세전후이엿스며 대정치가『핏트』는 오십일세이엿스며『넓론』은사십오세전후이며『리칸』는사십사세의 아버지에게서 『푸랑쿠린』은오십일세의 아버지에게서 출생하게되엿든것입니다 이것은 무론나이가만흔아버지에게서 나엇다고만흔훌륭한사람이된것이아니라 아버지나 어머니충분한지능과경험에 의하야 잘지도한까닭이라고하겟습니다

☆ 입가운데에서 ☆
약취가나게되면
남편의사랑을못바더

누구든지 가장수의하시지안으면 안될것은 우리들이 항상 음식물을먹고 말을하게되는입가운데라고하겟습니다 더욱이나 부인네들은 가장생각하야 할문케인바 입가운데에 이(齒)와 편도선(扁桃腺)은 입병에 잇서서 생기기쉬운 두곳인것입니다 이는 날마다 잘닥는 사람이라도 그근부(根部)에는 다수의미균이부착하야서잇게 되는것입니다 더욱이나 충치(虫齒)가잇는사람이면 그구녕가운데에는 만흔미균이 잇는것입니다 그런데 가장두려운것은 결핵균(結核菌)도 잇는것입니다 그래서 이결핵균이 심부(深部)에 드러가게되면 뼈(骨)를썩게하며 또는 턱는커에 부스럼가튼것이 생기여서 나종에는 권신이 결핵에 걸리게 되는일도잇는것입니다 그러고 편도선에서도 가튼미균이 침입하야 이것과 흡사히 무서운병이 생기게되는것입니다 그럼으로 구중(口中)은 항상 청결하게하고 식후(食後)에는 반듯이 약추실을 하시는것이좃습니다 또한 아츰과 취침하기전에는 깨끗이 이를닥게되면 만약불행히 충치에 걸린다하드라도 그러케 분녕에 걸리지안케되는것입니다 그러고 충치가 될렵려가 업습니다 엇더한 미인(美人)이라도 입에서 내음새가 나게되면 일평생에 남편의 사랑을바들수업는 것입니다 부인네들은 얼골에만 화장을하고 입가운데는 게을리함으로 부인네들은 특별히 이와 편도신에 대하야 조심하심을 바람니다

童謠

一 가고십허요

河陽 金聖道

고향에 피는꼿 여리도피고
새들도 즐겁게 노래하지만
나는요 고향이 그립습니다
엄마잇는 고향이 가고십허요

따뜻한 봄날은 도라왓지만
내맘은 더욱이 애달푸고요
몸시도 고향이 그립습니다
동모잇는 고향이 가고십허요

갓거운 봄되면 강남제비는
바다를 건너서 차커오지만
나는요 나래업는 몸이되여
가고십흔 고향을 못간답니다

短篇兒童小說

팔니는몸 (二)

丁洪敎

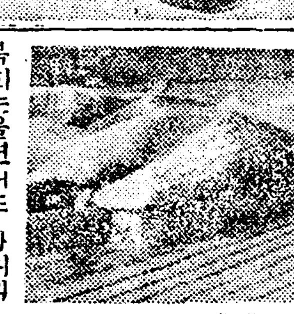

복희는울면서도 자긔의 신세를 생각하니 첨첨슬픔과 무서움이 머리속에 소사오늘뿐 이엿습니다 무엇보담도 복희는집흔산속에파무처어서 돈잇는집 아이들이 학교에를다니며 오늘은무엇을배웟느니하면서 이야기를 하는것이 부러웁게생각하며 자긔도내일홍이나 쓰고 다른사람이 하는 편지라도보게되여야만 하겟다하고 녀름마다 서울에잇는 엄배가장청해부치여주며

『너도 조선의새로운녀청이되여라 그리하려면 우선우리조선의글자라도 아러야만 되겟다 이책을가지고공부하면 나종에또 다른책을부치여주마』

하면서 보내인 한글원본을가지고 아버지와어머니가 보지안는 틈틈타서 틈틈이공부를하야 압길을엽바에게 의리하야 개척하려든것이 컹국사람 왕서방에게 더러운돈 삼백원에 몸을팔리게 되엿다는것을 생각하니 분하고 원통한생각뿐이엿습니다 그러다가 지금부터일주일만 지내며 가면 그왕서방의손이 자긔의몸에다으리라는것을 생각하니 무서운공포의 마음이 소사올라서 몸이알지못하게 부들부들 떨리게되는것이엿습니다

『어서아츰이나먹어라 울기만하면소용잇늬 벌서 검천시의 돈도갑혓고 또다른데도 쓰고 한엿스니 지금은 무를수도업잘닙다 가거라』

눈일이다 잇슬동안에 밥이나하며 엽헤안져서 잠잣코잇는복희의아버지가 복희를 위로하면서밥을권하는 말이엿습니다 이러한아버지의말을들을때

『귀밥노 내몸을판돈으로사서 밥을지은것이로구나 아이고 더러워 내가내몸을살머먹언』

이러케생각하게될때 왼몸에 피피솟속에서 덜덜떨는몸나 가티끌어올라서 얼골우흐로 상긔기되야 복희는눈농자를 붉커면서

『아버지와어머니나 잡수세요 잡수스러고 커를쥐고놈에게다 파르첫스니가요』

한마듸를 톡쏘고서 정지간옷방으로 드러가버렷습니다 그리하야 복희는 아버지와어머니의 욕박지르고 달래고하는 말도듯지안코서 오늘까지 밥서업접허 다섯씨나 굼거되엿습니다 그런까닭에 복희의 그복청스러운얼골은 날을거듭할사록 파리하야질뿐이엿습니다 그뿐만이아니라 백두산속으로 왼송될동안반작이는 햇발이감치이고국경(國境)에밤이와서복희의마음까지도 덤히게되면 밤새도록복희는 쾡박거리는 등산아래에서 쾡박쾡박 밤울새이게되는까닭에 복희는형용할수업시 파리하게된것입니다 아츰밤이 지나인지얼마되지못하야 동리집부인네들은 복희의집으로 맘들을오게되야 이녀자저녀자의입에서는 딸려가는 복희의이야기와 사가는 왕서방에대한 이야기가 주고바드면서 한바탕 버러지게될때에 복희의몸에서는 소름이쭉쭉씨치게되는것 이엿습니다

식상정기

방안을밝게하기위하야 자외선(紫外線)을잘밧는 이너 호다고창(窓)에는대개『유리창』을사용하게되는것입니다그런데가튼유리창이라도왜 못이다근유리창이가장 밝는것은 두말할필요도 업는것입니다 깨끗한유리창도일,이할의광선은 흡수하게되는바 몬지가가득이잇는때에는밝지못한농시에광선도잘흡수하지못하게됨으로유리창을 항상소제하야 두실것입니다 그러고유리창의빗에따라서도방안의광선을밧는도수가 달은바 검은유리창은 광선을흡수하야조금도반사(反射)하지안는것입니다 따러서 색잇는유리창은 위생으로 보아서도조치못합니다 그럼으로 유리는흰것을 사용하시며 항상소제하시도록하십시요

盈德幼稚園 卒業式擧行

【盈德】 경북영덕읍(盈德邑)사립영덕유치원(私立盈德幼稚園)은 설립이래 만흔난관을 돌파하고 진보하든중 지난이십오일오전십일시부터 동유치원 강당에서서 원장강계홍(院長姜桂弘)씨사회하에제칠회졸업식을거행한바 졸동산을 떠나는이십오명의어린이는 눈물지은 노래로좌담하며 더욱이재래보모(保姆)강임출(姜任出)양이 사임함에따라일반재학생外에비회들을 치못한중에 폐히하얏다는바 신입보모(保姆)송화숙(宋和淑)씨와조수리용해(李龍海)양의ー일을 한고수로 사월일일부터 개학하얏다고한다

一等當選長篇小說

旋風時代 (144)

韓仁澤 作 安碩柱 畵

살인협의【四】

명순이는 의긔양양하게말을 맷고 술을들어마신다

『그러나 명순씨! 사람은돈으로만 사는것이아니니까요 오죽사람에게는 참된생애가잇슬뿐이것을 보르심니까 나의개성을숙여버리고 돈을어더서는무엇에쓰겟습니가 지금명순씨는 련숙이가 엇더케 전환이되고잇는것을모르실것입니다 그는모든동무를버리고대중을위하야 노력하고잇습니다 리마라다고 아원에서 무보수로 교편을잡고잇습니다 조선의무산녀청을 위하야 밤잠자지못하며 노력하고잇습니다』

철하는 명순의마음을감동시키려고 련숙이를끌어노앗다 련숙이와가튼힘잇는 녀자를만들어주고십헛던까닭이엇다

『장한일입니다 조선의무산녀청을위하야노력을하신다니……』 그러나 커는돈이아니고는살수가업습니다 고기가물에서나오면 살지못하는것가티 커는 돈이아니고는 살수가업서요 제가단님 처음부터 련숙이와가티 돈만흔가정에 태워낫다면 그러케까지 되지안엇슬것입니다 커는친이돈업는고리들방하엿보앗습니다 돈! 돈은 더러웁고도조흔것이올시다 커는돈업는나라로 갈때까지돈을모흐려고합니다』

『돈은모아서 무엇하겟소』

『나의아들들을양육하고 그들무자들반들어주고또불상한처지에 잇는 커녀들께 들이겟소』

철하의말은 명순에게아모소용도업섯다

철하는 명순의마음을돌니게 하려고 가즌수단을 다부려도 소용이업섯다

권번브담 맙우치기가 더욱 힘들엇다

권번의홀디던 눈물조차 명순에게서 볼수가업섯다

명순이는 요지음확실이뎅정하게되엿다

『당신의 아들을 내가맛하서 양육을하여 들릴터이니 그래도이곳을못떠나겟습니가?』

철하는 최후의요구를하엿다 만일 이말에도 명순이가응치 아니한다면 모든것을 단념을 하고이자리를 떠나기로결심을 하엿다

『철하씨가 양육비를당하시겟다는말슴입니까?』

『명순씨가 이곳을나서기만하다면 양육비는고사하고 그애를 장래훌륭한사람을 만들오들이지요』

『고맙습니다 그러나 커느이 세상으로 나갈생각은업습니다 막된몸이니 세상에 나간들살어갈자미가잇서야지요 이러케 엇떰덤멍되는대로 살어가다가 죽어버리지요』

『그러면 그요구도 거절하겟소?』

철하의 말이낫날때이다 엇떤한 사람이 철하와명순이가 안즌곳으로 와서아모말노업시 자리에안는다

그것은 두말할것도업시 변원식이엇다 변원식은악까부터 이곳에들어와 이두남녀의말하는말을듯고아도 남겨노치안코엿들엇든것이다

철하와명순이는 아모말도업시 자리에안는 그사람을이상하게 바라보앗다

처음에는누군지알지못하엿지만 그가방한모를버서버리는것을보고 변원식인것을알엇다

명순이는 변원식이라는것을 알어도 조금도접내지안코 태연하게안젓다

그러나 철하의주먹은 알지 못하는사이에 힘잇게쥐여젓다

『명순이 웨집을나왓소』

변원식은 명순이를흘겨보다가 이러케말한다

『잇기가 실혀서나왓지요』

『잇기가실혀서?』

『마즈랏습니다』

『아모리 잇기가실타고하더라도마음대로할수가잇다고 생각하는가?』

『나에게도 자유가잇스니까내 마음대로나올수가잇지요』

『무에엇재구엇재?』

변원식은정이낫다

『나오면엇대요? 마음대로해보구려』

명순이도 맛장을내엿다

제는아모것도 상관이업다는듯이 바락을지른다

철하는헬니는몸을 여케하면서 괴회만기다렷다

『사람죽이는 더러운년!』

『공불한남자』

『아이들나코도 커녀라고속이는더러운년』

라듸오

四月七日

午前一〇時三〇分 氣象槪況 各地天氣實況 一〇時四五分 料理講理法 日用品市勢 京城株式 一一時五九分 正午時報

午後〇時三〇分 江差追分과吟詠 一時一〇分 常識講座(三) 養正高普 洪志映 二時一五分 家庭講座(日本語) 四時〇分 뉴ー쓰 公示事項 五時四五分 라듸오體操 職業紹介事項 六時三〇分 講話 當夜番組發表 七時〇分 뉴ー쓰 公示事項 明日順序發表 七時三〇分 宗敎講座(A)(日本語) 八時〇分 落語(A) 八時三〇分 尺八三曲(A) 九時〇分 浪花節(A) 九時三〇分 京城坐唱 孫錦紅 氣象槪況 各地天氣 實況

花柳病과衰弱의去根刹出現

=놀나지말나=

淋病=虛弱 腎氣不足 梅毒=滯症

殺菌!淸血!生新!溫中! 血液增進!壯筋壯陽!等에 作用이百%(파센으트)나포함된오룡=借力藥=에原料가應用製劑되야他藥等에서볼수읍난神奇한作用이生하야 =十年!廿年!에病에도即日부터偉大한藥效가發生하며直刻〳〵에모든症이다全治되고再發치안케되는名劑!! 實노히써본分이안이면想像도못할만큼神通히낫는몃가지에名藥이發現取扱케되얏슴니다

淋疾의藥=五圓七十錢 완고용、구원구십오전
梅毒藥=五圓五十錢 완고용、십원
滯症藥=參圓 완고용、오원팔십전
陽氣不足과氣血不足藥=五圓八十錢 중증용、십원
送料各劑六十錢式

萬般에甘言과壯談보다도實地가第一이라!本藥

藥効를實地로宣傳코저 =五千名限= 藥몬저써서 病全治後藥價領受!! 滿員되면謝絶

等에偉大한効力을實地로宣傳키爲하야=놀나지말나!三千名의게까지無料로藥品을임의進呈하얏쓰며(二月中朝鮮日報參照) 左의規例로써=또 =五千名限=하고(一人에게一次式만限一次에도一劑씩만限하야)先히服藥케하야드리고實地的으로病이神通하게全治된뒤에=代金을領受=하게되야사오니以上에病으로써百藥無効한患者는近日에헛된廣告와이것저것에迷惑하야만은藥價와手苦만을虛費치마시고一次試驗全治하시요!! 藥을써서萬一에無効한分이잇써면=藥價全部를返呈커나=効力이몃倍더强할復方에靈藥을代價읍시쓰게하야드릴지라도全治去根되시게하여드리겟씀을斷言하는同時에=責任書써보낼時에갓치보내드림니다

藥價와送料全部를보내며請求하는分세는더욱歡迎優待하오며또는놀나운藥効를實地로宣傳키爲하야

一、近方에는=藥써서病이全治되고도藥價를支拂치안는다면代拂하겟써는=稅金만히내임이드러나는分에擔保書二人分과送料를보내며請求하는分

二、彼此처음去來에섭섭하미나읍게하기爲하야쓰고저하는藥價에二分一쯤과送料를보내며請求하는=信用잇는分에請求等이

先着되는順序대로=五千名=까지限하야藥品을곳進呈服用케하고病이實地로神通히全治된뒤에藥價를밧기로하겟슴니다

◎注文할時는찬약、더운藥이맛는與否와吐血咳喘有無、其他病狀을말하야주시요

以上과갓치相信的料金만支拂코用藥하는時는必히先金을要하고代引等으로난謝絶하며亦是滿員에이른時와以上規例를직히며請求하는注文이안이면絶對謝絶합니다

京城府禮智洞五十番地 健衆社藥品部 振替京城三六六八番

朝鮮貯蓄銀行 殖産積金 貯蓄預金 殖産貸付 及諸貸付

高麗映畵製作所 團成社

……近期待……
法의外 九卷 월러무의湖畔 十卷 인듸안이온다 廿四卷 近代戀愛帖 十一卷 바다로가면 九卷 안나크리스틔 十二卷 新編選手權 八卷 曙光 十一卷 驚鴦의노래 十一卷 불타는바다 八卷

【期待하시압次週부터】
기다리고기다리시든 不朽의名篇 母性 全十一卷 大同의大喜劇 藥酒天國 十卷

期會오즉只今뿐朝鮮映畵再上映은할수엇것지요
◆〇〇△社作品 아리랑그후이약이 全十二卷 (羅雲奎 朱三孫 李錦龍 李圭卨 王德星 諸氏共演)
◆朝鮮키네마作品 아리랑 全八卷 (羅雲奎 南宮雲 李圭卨 申一仙 朱三孫 朱仁奎 諸氏共演)
階上大人三十錢小人二十錢 階下大人二十錢小人十錢
本社發聲機裝置開始中인으로今週는朝鮮映畵週間을開催하엿슴니다
四月三日낫부터

仁寺洞 朝鮮劇場

豫告=惡魔의人形、아리、擺動의一夜、도레다호、上海特急、인스피레순、體育의步道、鍍鑑의男兒
次週=大飛行船
實寫와漫畵가잇습니다
喜活劇 結婚의밤 全九卷 主演 푸랏크판크氏 監督 크라라보ー우孃
◎파라마운트社特作全發聲映畵
消防者一名의問題를에워싸고일어나는殺人事件犯罪의그속에는아름다운女性이숨어잇엇다!犯人은果然누구일가?
奇怪探偵大活劇 殺人時計 全十卷 主演 에드와드로빈슨氏 監督 월터-암보이드氏
◎파라마운트社特作全發聲(日本版)
料金 階上大人五十錢小人三十錢 階下大人三十錢小人二十錢
◇四月五日부터大公開

公認서울이一式

麗水邑會 劈頭에 大論戰

【麗水】 지난이십구일오후한시부터 전남려수읍(全南麗水邑)사무소 회의실에서는 읍회의가 개막되엇섯다 정각에이르러 박윤래리우헌(朴允來李又憲)량씨의원의결석을 제한외 십이의원이 전부 출석하엿스며 방청석에는 신문기자등으로 대만원을 이루엇다 읍장국자는 무엇이 그리분주함인지 좌석도일측이 정돈치안엇다가 그제야 창황이준비하기때문에 정각은 십분이 지낫섯다 近藤讓長으로부터 개회를 선언하자 金景澤 松本량의원의 련서로긴급동의안(緊急動議案)이 상정되엿스니 그내용인즉동정(東町)에잇는시장내 읍녕시가지(邑營市街地)정리키위하야 개인의토지를 빌어가지고서정(西町)으로이전한것이엇스나공사가 완료된 오늘날에는 당초약속과가티 서편으로 이전하되그에 대한경비도 신청예산에 편입하라는것이다 이긴급동의안이 상정된후 서정신시장에 첨대 리해관계를가진 大衆의원은문자大 그대로 허리를뒤틀고이러나서 소위긴급동의안이란것은 본래의안이 아닐뿐아니라금후에 의론하여도 넉넉할것이니의회에서 시간을 허비하고가부를 론할바아니라하며 책상을두드리는등 추태를 연출하엿다 이에장내의 공긔는 험악하여지는동시에 松本 金國楨의원이 시장은려수의발전과아울러 지리상관계로보와서정에두는것이 맛당할것은 두말할것도 업슬것임에불구하고 대중의원은 외회를무시하는 야비한 태도를취한다는등으로 통렬한 론박이잇섯다 晉十峰 의원으로부터 서정립시시장의한은 삼년이엇스니 그때까지보류하라는질문에議長은 삼년이아니라 공사완료 까지라고답변이잇슨다음 李鍾完의원은시장을 양처로분하야 빈민을로하여금생도를니어가게하라는것을주장하엿다 金景澤 松本 武田 삼의원은개인의명리를위하야서정에 두는것은 절대불가하니 동정으로 이전하는것이 가할뿐아니라 십사의원 중에서 팔인이상이 서명날인한는 발의결정된것이어서 장시간 토의할필요가업다함에 議長은채결을 선언하엿다 武田의원으로부터 일정케일안인 신년도 세입세출예산안 십구만일천 륙백륙십원에대하여는 심심한고려를 요할것임으로 연구심의키 위하야보류하자는것에 일반의 찬성이잇서보류되고 니어인건비 절약 공동묘지 경비문제는 충분한고려를요한다 동시에 해안동노점에서 세금을증수하야 경비에보충케하자는것을 력설한다음 일정케이 종축 승금 종란대부규정설정의건(種畜種禽種卵貸付規程設定의件) 제삼화장장사용규측개정의건(火葬場使用規則改定의件) 제사읍유부동산매각처분의건(邑有不動産賣却處分의件) 제오읍유부동산처분의건(邑有不動産處分의件)(東山九番一八九〇呼內에서一三二呼代金六六圓과學校組合所有地七〇呼代金六六圓으로交換) 제륙공동묘지설정의건(共同墓地設定의件)은오림(五林)과덕충(德忠)의가부상론으로장시간한난하다가보류되고 케칠 사용료수수료병읍세결손처분의건(使用料手數料並邑稅缺損處分의件) 제팔예산추가의건(邑特別會計生産費金錢入川豫算追加의件) 제구칠년도특별회계생업자금세입출예산의건(七年度特別會計生業資金歲入出豫算의件)은일시천리원안을 찬성한후 회의는삼십일오전십시로 연긔하고 동ㅣ륙시경에페회하엿다

第二日 계속개회하엿는바 이날에도 미리준비안하엿는지 좌석정돈에 정각은 이십분이지낫스나 개회벽두부터 파란의커공은 돌기시작되엿나 작일보류하엿든공동묘지문제에드러가 덕중 오림으로 리론이백출하야 장시간토의하다가결국오림으로 결정되엇다 그다음 예산안에드러가 松本, 武田의원으로부터 신인건비에서 사천삼백원을 삭감하여가지고 인민의 부담을 경감하라는것이아니라 축소시키에도 하등근로가업시 매원이식원식을 지출하는것은그의사가나변에잇는지몰을의심한다 이에番外는이 삼년간을 실행하여온 오늘날단행하기는 어려우나 사개월후에는 사퇴케할것을 고려하겟다는 답변에 金景澤 박박이잇슨후 련한 武田의원의 원는 일본인서긔에게는 일개월 일백십원 이상을주는데 조선인 부읍장(副邑長)은 륙십오원밧게 계주저안하니 이는 모순에삽한자임으로당연이가급(加給)하지안하면 안된다는것을 주장할에 武田의원도용서할수업다고 한경을처엿나 武田의원은 시간반 허비할것이아니라 사실진행중에서 당연이 결정하여야된다는것을말함에 議長은속락서긔는공사완료 되기까지에만 한한것이라고하엿나 李又憲의원은 의장의 답변에대하야 일반의원의 의사를 무시하는 것이라고하엿스며 금년도예산은 전년에비하야 팔천여원이 증가되엿스니이는고급서긔를채용하기때문이다그런고로외 케하라는것을 주장하엿스며 金景澤 武田의원까지 합세하야 각구장에게 강제구독식히는 매일신문대금일백삼십원을필요가 업스니삭감하여가지고인민의부담을 경감케할것이다 함에番外는이것이 당국의 긔관지인관계상할수업다는것을 주장하야 답변하엿음으로武田의원는번외의 주장은 다맛자긔의 리상만붓고집하야전ㅣ의원의 의사를 무시하는것이라고 일대 론전이시작되는동시에 장내의 공긔는극도로긴장되엿섯다 번외는 얼굴난 빨개저서 아모답변이 업섯고 갑론을박으로 의론만 백출하다가토목비에 들어가 회의는삼십일일 오전십시로연긔하고 동오후륙시경에페회하엿나

各地農村普校 入學兒童激減

平昌郡珍富公普는 志願兒童一人도업다
在籍生도겨우六十名
職員總出動으로募集에注力

【大和】 강원도평창군진부공립보통학교(江原道平昌郡珍富公普校)에서는 작년 이학긔말(二學期末) 현재까지 학생총수가일백이십명에 달하더니 삼학긔초부터 학비곤난으로 퇴학아동이 삼십명에달하야당교당국자측에서는 매우우려하던차에 금년졸업긔(卒業期)를당하야졸업아동이 삼십여명을 내인후에 전교학생수가 륙십명가량밧게 아니되는데도불구하고 신학긔(新學期)를당하여도 입학지원자가 업서 착졸히학교후원회(學校後援會)를열어서 협의한 결과각리에 이하선생과 면직원이 각리로출장하야 입학아동모집에 더활동중이나 아즉까지 정원의 반부도달치못하엿다더라

五十名募集에 應募十五名
沙器公普校의現狀

【新市】 평북사긔공립보통학교(平北沙器公立普通學校)에서는 금번신학긔를당하여 일학년생도오십명모집에 사월 일일까지입학원서를 제출한아동수가 십오명밧게 아니된다하며 학교당국에서는 생도모집을 떠나자는등 그대책을강구중이라 하며그원인은 나날이 심각하여가는 농촌경제파멸의 원인이며 먹을것이업서 헤매는이때에 일개월수업료오십전이라는금전을구할 수업는까닭이라고한다

漁大津普校도 志願者가激減

【漁大津】 작금량년에잇서더욱참담하게 피폐된 함북어대진에는 수업료도인하야 퇴학하는학생의수효가 격증하는 현상에이르드니 금춘에이르러는 당지사립보통학교에서 일학년 신입생을 팔십명을모집하는데 처절기한이 이틀이나 경과한 지난이일정오까지 원서를 제출한지원자는겨우오십구명밧게안되엿다고한다

面民三分一은 겻방사리

【咸平】 전남 함평군 학교면(全南咸平郡鶴橋面)일대는빈부의차가 심한만큼 부동산토지범정치가의 일만원이상의 재산을 가지고 잇는새산벌이 조선사람은한사람뿐이요 일본인이 십여명이라는데 빈부의차는 피할수업는 실정인바 금년 제일기호세도정을하는데 자세한 자력조사를한결과 극빈자의 수가전면인호(人戶)의 사분의일을 점령하고잇다는데 그인원수는 약삼천여명이라는바 전부가 겻방살림에최하등급으로 호세를 조정한다하드래도 방금식량이 절핍되여 아사지경인데 이제부터 한달이후면 만불능인상태에 이르리라고한다

蹴球大會延期

【熙川】 지난삼일개최하려든녕희축구대회(寧熙蹴球大會)는 강설(降雪)으로 운동장관계로 오는십일로 연긔하엿다고

大衆的印刷所 晋州에서創立

【晋州】 진주읍농정동에잇는 진흥인쇄소(振興印刷所)는그간 경영자(經營者)의 엇더한사정으로 문을 닫치게되얏슴으로 그의 직공(職工)이고진주로인(晋州勞働)명원인몃사람들은이에대한 강구책을 강구하려 하얏스나 마츰내 그효과를 보지못하야만흔직공들은 적지아니한 생활난에서 허덕이던중 노력은 헛되지아니하야 어려운 가운데에서 연구한원의 손으로진주중안동(晋州中安洞)에 합동인쇄소(合同印刷所)라는 간판을걸게되야 목하사업을 진행중인데 이로인하야 만흔백원의 기대를만족식혓스며 로연의 움직임인것만큼 사회에 공헌함이 적지아니할것으로 일반은만히 그의압길을 축수하고잇다

熙川蹴球團遠征

【熙川】 지난달 삼십일에 희천운농구락부축구팀은녕변(寧邊)에출정하여오대이의스코아로대승하다

問題의溫井溫泉 里民讓步로解決
四個要求條件下에서

【外金剛】 과거오십여년간을 정신상으로나 재정상으로도 고심참담한 력사를가진 외금강온정리공동온천욕장(外金剛溫井里共同溫泉浴場)을리민에게 하등 타협도업시 무조건으로 본년도 예산에 편입하얏다 하야 리민과면사이에 맹렬한론전이 잇섯다 함은 긔보한바이어니와 리민측에서는 좌긔(昭和六年五月一日現在江原道令第四號第二條洞里有財産은面長의監督을受하야洞里長이此를管理함)이라는 조건을드러 면에항의하야오든바 군속이 래온하야 리민과여러가지로 토의한결과 좌긔조건하에원만한해결을하고 당일편리권거행삼십일 날 항면장과 김고청도 입찰을행한바 최고년액은백구십오원 륙십삼전에 리종현(李宗鉉)에게락찰 되엿다한다

◇要求條件
一、浴場改築案이具體化할時까지現溫泉地移轉問題는保留할事
二、右改築案은可成的早急히實現化에努力할事
三、浴場使用에對하야從來의慣行을尊重하고里民의入浴料를定할時도里民의意思를尊重히할事
四、浴場借受人은溫井里住民으로할事

同胞子弟爲하야 夜學을設立
李相永氏의活動으로

【關門】 원적을조선경남진영(慶南進永)에두고현재하관시외언도대자언도정(下關市外彥島町大字彥島町)에거주하는리상영(李相永)씨는배움에주리어잇는 재주조선동포(朝鮮同胞)의자제들을 위하야 지난 이십륙일부터 동정에다야학(夜學)을설치하엿슴으로 부근인사들은 씨의특지에칭송이 자자하다하며 특히 동야학을 후원하기위하야 조선광명회(朝鮮光明會)를 조직하고 동중이라는바 그역원(役員)은 나음과갓다
▲白允集 ▲李敎仁 ▲崔一鳳 ▲李奎道 ▲李次浩 ▲李相永

淳昌市場稅收入 個人이請負

【淳昌】 전북 순창군 순창면(淳昌郡淳昌面)에서는 시장세(市場稅)증수사무를직접관리하여오든바 면사무복잡을 덜기위하야 지난삼십일일 오후한시에 경매에 부처서입찰(入札)을 식힌결과 조일수(曺一洙)씨에게로 일천오백팔원에 락찰되엿다는데이것이 면세입예산편성(歲入豫算編成)으로보든바도일년간수입이 일천륙백원이란 거액이다 종전에는 면당국에서직접으로 수합하여왓스나 사월일일부터 청부식으로되야 개인이증수케됨으로 증수방법이 종래의 그것과 엇더한변동이 잇슬는지일반농업자는 주목중이라는바 시장부지사용료증수규정은나개다음과갓다한다
場屋 每市日一坪에八錢
露店 每市日에三錢 以下略

水源池枯渴로 給水못해

【莞島】 전남완도에는작년칠월이후비가 오지아니하야 완도면경역(莞島面經驛)인수도수원지(水道水源池)에 물이한방울도업서일반수민에게식수(食水)를 사월일일부터 주지못하는데 완도의수도는 이번뿐아니라 급수에너무나 불난이심하다는데 그원인은 수원지면적이 좁고 삼방 기를납반 주민은바란다한다

小作人들에게 賦役을强制
清安某地主의行事

【淸安】 충북청안역전(忠北淸安驛前)에서는 지주모씨가 소작인에게 부역을식힌다하야 비난이놥든동 본인의각청에이르러든지 부역을단연 폐지하고 인부를사는시가 날이오래지안은 작이일에또청안역전에 거주하는 지주중에도 현면협의원으로잇다는 모씨(某氏)가 소작인에게 부역을요구하야 소작인은 죽지시못하야 억울한부역을 한다는데 자세한내용을 탐문한바에의하면 모지주의 논당(畓)십두락이 증평면 증평리(曾坪面曾坪里二區)에가잇스나 매년홍수가잇는때마다 위험하다하야 소작인양원환(楊元煥)씨에게자긔는 인부삼십명을 대일것이니 이십명을 내라하야 그동리사람 몃몃은 원환씨빈궁에 동정하야나간사람이 이십사명에이르러 방천을쌓고잇다는바 동정부역에나간사람들은 대부분이 빈한에빠저 그날그날품을팔어 간신히연명들을하여감으로 부녀자들의 비난이크니 지주보담도 중간에서 소작권박탈운동을하든 홍묘(洪某)라는자의 비난이더크다

苗圃人夫採用에 數百名殺到
◇……조밥점심싸가지고
窮民의生活如此

【楊口】 화천양구간(華川楊口間) 삼능도로중양구읍으로부터약십정보가량 떠러진곳에 길가로느러선도로병수(並樹)에는 여아닌조밥덩이의 진렬을보게되엿스니이는다름아니라지난이십칠일부터 양구군농회에서 경영하는 묘포에 고경을시작하게된바 인부를모집한다는소문을듯고몰녀드는 궁민들은 무려수백을산하는터이나 모집에 제한이잇슴으로 출역하엿다가도 무료히도라가는사실이 매일가티계속되는터인데 출역하는인부들은천승을 차가지고와서 길가에느러선 도로병수에 걸어노와두으로 맛치조밥덩이를 진렬한것가티보인다하며 그들의 하로품삯(賃金)은 최고 오십오전으로도 삼십전까지라는바 젓먹는 어린아이를밧더불고와서 고역에 시달림을밧으면서도 삼십전이란 임금에딸려노동하는것을보면 죽이 궁빈들의생활상태를 엿볼수 잇다고한다

農會技手李道千談 묘포근무의 리도천(李道千)씨는 발하되갈사록삼각하야지는농촌볼쌍한 요사이 묘포에와 적긔의공황을 바르구보아서 서로동하는농민들을 보고보아서 도알수잇슴니다 경비관계로 마흔임금은 지출치못하나 그런미의의견으로 가급적이면 궁민들로하야금인부를쓰라는 명령이잇슴으로현재채용하는인부가백여명에달합니다 임금은 최고오십오전으로 최하삼십전까지임니다운운

新婦一人에 三新郞入場
일대난투극을연출
永興년센쓰劇一幕

경희가 열일곱살되든해 가을이다 소조락막한 가을바람은 천산만학을후도라들고 닥가에모여드는마른입은 한여름 누리든영화의속절업슴을 애틋이 하소하는때엿다

그럿타 그가을이다! 만주의험악한풍운은 언으때 사나운바람으로 될것인지? 그럿치안으면모진비가 내릴는지? 몹시도국제정계의 날카로운 신경을쏘시고남들의 리권다툼에 억우진재만백만동포의 안위가 한가지관심사로되여 잇는데 겸해조선내지의 동포들은 불경긔와흉작으로인한 그아우성이 례을정하든일구삼일년가을이다 경희의아버지는 이런것저런것을 리해할여지가업나 다만식그나희가 한나동석작고늘어 필경 이세상에서복닥을 누릴날이 멧날안인것이그의 최대관심사이요 가장큰 문케이엇다

뜰에수드럽이흩어진나무입을바라보고 『세계인두백추래수염황』이라는고시를야조로읇퍼내이고는희여가는수염을쓰다드므며자탄남어지에 『자고로영웅열사가그아모도의길을못막앗거던낸들어이하리! 다만슬하의단한아인귀여운딸경희에게천상배필을구해주어ㅣ경사를보앗스면하는것이그의최대희망이엇든것이다

경희아버지! 그는 자긔가리해하는한도外지의인물을사위로구하게되엿게 그러나 그는 봉건적잔재물에 지나지못하는 완고한아버지이니 과연엇더한 인물을자긔의사위로물색할것인지는 독자케씨의 취상에 맥기자ㅣ

잘되얏건못되얏건경희의혼담은한입두입넘어 세상이다 알게되자요조숙녀군자호구라는세음으로경희의 청혼을고귀요조숙녀를 차자드는중매는고수도헤이기거북하리만큼만아섯든것이다

경희아버지의마음에오작김벗스랴만은 그러나 경희의게는그것이최대의고통이엇다 경희자신은임이흉흉한 인을가진녀자이엇든 것만세상는 알립게도 경희의이러한사정을 권연보든는 것이니아죽도 천진한그의 가슴이오직이나 답답햇슬 것이랴? 한편는 가진모험을 다하야이사실을 부모에 고백해버릴냐고밋누이고 ……건했점만 그래도가허든는 완고한가정에서 엄한교훈밋헤 자라난 녀자라지극히 약한녀자의 한사람이라 몃번이고 긔회를엿보다가도 어린마음에결과가 엇지될지몰나 참아말이나가지못하얏든것이다

경희에게 이세상은 몹시쓸쓸한것이엇다 혹시 경희의이러한사정이나 고민을 짐작이라도해주는사람만 잇섯든들 경희의게야 얼마나 안심되엿스랴? 아!이도커도 모르는세상이 그의게얼마나 안탁갑고 원망스러웟슬것인가?

이도 커도모르는경희 아버지는귀한딸의 고민하는 양도모르는체 문벌이흉흉한 엇던곳윤씨집귀동자와(十四세)약혼을하게되얏다

그해의 경희의가슴! 안타가운그가슴! 독자여러분! 그래도그는자긔의보ㅣ든리상과희망이다 쌔트려커도쓰러인가슴속에매친감정을꼭꼭발홍할긔가업는녀자엿슴을 엇지하랴! 봉건적유습에커준 완고한가정에 자라난커며! 경희! 그는그리늣눗한며 아름다운 녀자이여서 도커히압력으로 가커야할 용긔를했긴녀자임을 엇지하랴! 아름다운경희에게 이런케발하기는 덕하다만은 그는사실에잇서 인형이다 아니그는 경희뿐아니다 봉건적유습에 판배한완고한 가정에서자라는녀자는 모다인형에 불과하지안흔냐! 아! 독자여러분! 그는애커롭게도 오날의풍파잔약한녀자중의 한사람인경희가 연출될씨를 경희자신이심엇고 그의장래를 그릇칠암정을경희자신으로 파두엇든것이엇나 아! 어린커녀의 압길이 가엽나만은 그러나케잘못으로 뭄여진풍파이니 한편민망도하다 아! 이모든것은 경희의잘못에잇는것이아니라 커도! 그것의잘못인것이니 다! 경희가 한숫불상하고 커도! 그것이 엇업시민망하고냐!

× ×

자식을 사랑하는데야 어머인들 아버지만못하랴ㅣ 차라리어머니의사랑이 더애끗치엿스리니 경희어머니가 아버지보다 사위를구함에도 더치밀한주의를 햇슬지도모른다 그러나귀구한 경희의일이라 사위를구함에잇서서도 그의아버지와 어머니의의견이 아조의합치못하야 서로케각기 사위를구케되고 또약혼을승탁하는뼈도 아버지는 아버지혼자로ㅣ 어머니는또한 어머니혼자로 하게되니가어든사위가 또한아잇슬것은다시발하지안어도환반일이다 아! 독자여러분 이것이야말노 삼십삼년에는 다시잇섬즉하지안은 넌센쓰가아니고 무엇이랴!

이케다시말은 본길로도리간다 어머니가 어든사위는 영흥읍에잇는 김보(假名)라는 당년이십이삼세에나는청년으로 이도커도 그사실을보든고잇다가 자긔의약혼배우인 경희의결혼식이 아모날에거행된다는 의외의소식을듯고 엇칠엇문인지돌나마음걸흥식날에 신부집가지갓다가 그광경을 누르지못하야 한참분경중에 또밧게또한 사나히가나서 야단을내리는자잇섯스니 그가경희의진정한애인이리모이엇다 그래도 윤씨네신랑을 호위하고온 호위군들은 즉석에도라가되 당년열네살된신랑! 소위신랑만은두고 도라간것이다 실컨우슬재료가 아니겟소!

× ×

이케인간쌍생에 한번만나는결혼식! 경희일생을 좌우할중대한결혼 과연경희는 리청년과다시달콤한사랑을 계속하야 갈것인가? 그러치안으면 윤신랑이나 김청년의애인이 될것인가? 그럿치도안으면케사자(第四者)가 그의애인이될것인가? 과연그는 언니편을택하야 다시축복을 지속할것인가하는 독자여러분에게 궁금증을 재료이겟슴으로 일후그진진을 보아계속보도 하려하니 마음이초조한대로 그째것 참을수밧게엽는일이다 그리고그동안더가긍한 한케도의맛헤 유린된경희의처지를 동정하며 장래를축복해주기를바란다

小米五百餘石 窮民에配給
平山金溶範氏特志

【南川】 황해도평산군문무면내(黃海道平山郡文武面內)에는 춘궁을 견대지못하야 류리하는 농가호수가 벌서약 이백여호에 달하야이에 구제책은 유산민중의회사도잇서야 하겟지만은 특히 호농면지당리(池塘里) 김용범(金溶範)씨는 과거에잇서도 여러방면으로 빈민구케에 만흔 노력이잇섯서 리미년에는 도지사에게 표창까지밧는이로 일반의칭송이 자자하든중 금번에자긔의백여석 추수하는 소유토지의약반분을 방매하야 소미약오백여석을 구입한후 린근오개리의빈민을 위하야 구케에노력한다는데 일반은 씨의특지를더욱칭송하는중이라한다

虛僞診斷으로 六靑年告訴
公醫의鑑定으로判明되어
◇咸安郡北에서

【郡北】 함안군군북면사촌리(咸安郡郡北面舍村里)농조원륙명은 상해죄로고소를당하야 방금취조를 밧는중 그들의가족들은 상해사실이업슴을 주장하는동시에 그의억울한사정을 참다못하야 공의의감정을 바든결과 사실허위가 판명되여 피소자측은 허위진단을버여준 군북역전 김상두(金相斗)의사와고소인외기타허위공모자들을 모조리 고소하랴고 준비중이라는데 그의원인을듯건대 전긔동리 주민들사이에는 농조원이 절대다수를 점령하고잇는일방 이를 반대하는비농조원 약간이잇서서 항시반목하고잇든바 농조원인 조용길(趙鏞吉)군이동리 야학선생으로잇서 백여명학생을 열심으로 가르키매 비조합원중 모모소수분자가 이를 시긔하야 전긔선생이 학생들에게 사상을 악화식힌다 ××를 가르켯느니 하야 그를모해하려든차에지난 이십륙일밤에 전긔야학에조용대(趙鏞大)외다수반동분자가와서 여러가지로 도전적행동을취하야 일시에는 양편이격도로흥분되엿다가 갈렷다 이를조흔긔회로안 전긔 조용대의부

紳士賭博團 一網打盡

【龍岩浦】 평북룡암포시내에는유력정월초부터 오락(娛樂)이라표방하고 경관의 눈을속여가며청년신사들이 만은득실을 걸고도박을 계속하던중 이즘에야 한두사람이 경관의 눈에 들키게되자뒤를니여 검거하는 바람에 아나 일망타진이라고는하나 아직도멋사람이 남아잇다하며 검거된사람에게는대개과료처분이라고한다

長湖院地方에 紅疫이大流行

【長湖院】 경긔도장호원(京

貿易商檢擧事件 全部無事釋放
一般의輿論이沸騰

【咸興】 지난삼십일일과일일양일을두고 함흥경찰서에서는시내유력한 무역상 아홉사람을인치하는일방 그관계자 십여명을소환하여다 노코 장시간취조하게되자 함흥상업계는 극도로흉흉하게되여 적지안은 타격이잇게되엿다함은 임이 보도된바어니와 전긔아홉사람은 지난이일오정께에 모다무사히 나오게되자 일반여론은 더욱비등하게되여 각방면의 추측이자못구구한가운데 잇는데 이케이확실하다할만한 사실을 들어보면금번재금이후 함흥상인들도 일본에잇는 면포상들에게서 광목(廣木)을예매하여가지고그것을 함흥에서 다시선물노 팔게도하고 현물매매도 하여왓는데 금번 함흥서에서 검거한것은 혹이나 허물이나 선물을가지지 안코빈것으로매매 한것이나 아닌가하고 그처럼검거한것이라는데 취조하여본결과는 허물만 하여도 천여씩이나 잇슴을 알게되자석방하엿다는데 일반은경찰에서자세한내막도알지못하고그처럼검거한것은 함흥상업계에 중심인물들을 …… 감이라고한다

地方人事

▲徐相振氏(白川三省醫院醫師) 今般羅南邑出發入事次去一日本社白川支局來訪
▲金益俊氏(白川公普訓導)海州第一公普轉任入事次去二日本社白川支局來訪
▲平野龍吉氏(高敞警察部補)任入事次去一日本報高敞支局來訪
▲九峽旋氏(高敞高普校長)는退職入事次로去一日本社高敞支局來訪

地方各學校
卒業式消息

◇龜尾公普校 【密山】 경북선산군구미공보교(龜尾公普校)에서는지난이십오일오전십시동교강당에서케십일회졸업식을다수래빈참석리에 성대히 거행하엿는데 졸업생중 우등생(優等生)은 다음과갓다한다 朴正熙(大邱師範入學) 朴瑞用(大邱農林入學) 李今連(女)

▲高敞郡各公普校 【高敞】 전북 고창군(全北高敞郡) 각공립보통학교졸업식을다음과 가치거행하엿다한다
▲高敞公立普通學校(三月二十四日) ▲興德公立普通學校(三月二十一日) ▲茂長公立普通學校(三月二十四日) ▲海里公立普通學校(三月二十五日) ▲大山公立普通學校(三月二十五日) ▲富安公立普通學校(三月二十五日) ▲星內公立普通學校(三月二十日) ▲石谷公立普通學校(三月二十二日) ▲碧新公立普通學校(三月二十日) ▲孔音公立普通學校(三月二十二日) ▲上下公立普通學校(三月二十四日)

初等學校職員 異動을發表

【羅南】 함북도학무과에서는 사월일일 신학긔를 긔회로초등학교직원정리와 이동을 단행한다함은 긔보한바이며 이케도학무과에서 발표하는것을 보면 조선인 직자가 삼십오명중에서 조선인이 십일명이고 일본인 십사명이며 조선인 신임교원은 일백사명인데 조선인 십이명이고 일본인 사십이명이라고한다

二人組强盜
白米와肥料奪去

【淳昌】 전북순창군복흥면하리(淳昌郡福興面下里)한문종(韓文宗)의집에는 지난삼십일밤 괴한두명이 침입하야 주인을위협하고 이불을뒤처보앗스나 현금은업슴으로 백미두말닷되와비료(肥料)두말을 강탈하여갓다는데이급보를접한 순창경찰서에서는방금수사망을 버려노코 범인을 엄탐중이라한다

定處업시가는 五十餘流離群
그들의갈곳은어데인가?
孟山地方에서徘徊

【孟山】 지난이십일일맹산상창리(孟山上倉里)시장를 지내가는 오십여인의 류리군을 보고는누구나눈물 짓지아니할사람이 업섯다 어린것은 다리가 압흐다배가곱흐다 하면서울고 그칠보드른이불 떠며 어서가자고안다되든는 그들어린것과 그의부모에 무서워 긔운업는 다리를 녀동생들은 가는곳이 어데일가 자는그의 참경을 눈으로보고는 참으로 동정의눈물이 금할사이업시흘음으로 다시마음을 억케하여입을 열어오십여인의 류리군과더부터 잠시간 아래와가티이야기를하엿다

記 여러분? 보니퍽불상스러운데대체 어듸로부터 옴닛가

答 커이들은영흥지방에서살다가 작금이래쪗하지안은흉년으로말미암아 만은주린배를 억케하여가며 지나오든중 지금은 엇지할수업는 지경에서 날세도더워옴으로 어대로 어더먹기위하야 떠난길입니다

記 그러나여보십시요금년은영흥지방뿐이 아니라 전조선적으로 모도가죽겟다고 뎀비는이쌔에 여러분이 이와가티 떠난다면 엇더케할세음이며 장차엇더곳으로 갈생각이요

答 별다른생각이업슴니다 다가죽으면죽고 살면살고 가다보겟다는 생각으로 떠난길입니다

다하고는 다시금그네들은 떠나서가니 과연그네들은 압헤는무엇이밋칠가요

强盜가突現 平南順川에

【平壤】 이일오전세시순천군자산면 운곡리(順川郡慈山面雲谷里)부호 박승칠(朴承七)(노)의집에 괴청한명이 침입하여 주인을위협하야 현금과지폐(紗金)수천원을강탈도주한 사건이 생기엿나 강도반발도가 승을 놀래인 순천서에서는삼영(森永)서장자신이경관오명을인솔하고『추럭』으로현장에급행목하 범인을 엄탐중이나아직대포치못햇나 범인의인상 의복흉긔의 종류등은 목하조사중이다

長湖院에도 鷄病이流行

【長湖院】 오래전부터장호원(長湖院)에 닭병이류행하야 죽는수효가 만아오든바 아직까지도 종식되지안아서 거의전멸상태에빠지게되야 새벽이되여도 계명성을 듯기조차 어렵다더라

江陵通川間 郵便物新計劃

【外金剛】 매정십삼년십일월일일부터 강릉원산간 우편물을자동차로 수송케된 이래지방통신이비상히 신속하엿스나 고성읍(高城邑)에서 하루밤식을 자게되엿고 또승객차와 공용하는관계로 소포는 긔선으로 체송케되야 일상사오일식 연체됨으로일반의불안이 막대하던바 고성(高城)동해(東海)련합자동차회사에서는 강릉통천간 우편물입체를당일로 체송키위하야 우편전용자동차 두대를 구입키로지난이십칠일에 사원을 경성에파견하야 금월중순내로 실제운송을 한다하며 금월일일부터 우편발착시간을 변경하야 동상우편물만은당일로체송케하얏다 한다

保險金橫領코 郵便所長被訴
告訴人은同所配達夫

【郭山記者同盟】 지난달삼십일 곽산면염호동(郭山面鹽湖洞)조치묵(趙鶴默)씨는지난이십삼일에배달부(配達夫)로사직하고 현곽산우편소장(郵便所長)강부차랑(岡部次郎)을사긔횡령죄로고소를케긔하엿는데 지난삼십일일에 또다시곽산면조산동(造山洞) 김석환(金碩煥)(二三)(配達)군도횡령죄명으로고소를 케긔하엿나 이케이이중 고소의 사실을 조사한바에의하면 고소인량인은강부차랑의권고로조선간이생명보험(朝鮮簡易生命保險)에각각자긔의부친을피보험자로 구십원을 십년계약하고 고소인량인은 소화오년사월부터매월일원식 오날까지 불입하여왓다 그러나 우금보험증서와동장을 내여주지 안음으로 재삼청구한바도 잇섯다고한다 이에미계획적 부정사실을 알고 고소인조치묵군은곳사직하고 고소인 동장을 내여달나여보니 여상한바와가티소화오년 삼월부터 일원씩 불입한것이 동장에 되여잇슴으로 고소인량인은분개하여 힐문한즉 사무원의과실이라고하면서 십원식을 내여줌으로 고소량인은 강부차랑의 온정주의의화해도박차고 분원리에 량인은고소함에이르럿다더라

普生避病舍問題로 市民大會를開催

箕林里設置案을支持하는 各組合聯合會憤起

【平壤】 문제거듭하는평양부보생원피병사(普生院避病舍)문제는 전평양적 사회문제화하려는형세이다 평양부내각조합연합회(各組合聯合會)에서는사일오후팔시부터수옥리(水玉里)서선려관(西鮮旅館)내련합회회관에서 긴급대표자회를 개최하고보생원문제에대하여 피병사건축은수년래평양부민의 염망하든 문제이엇섯스며 동문제가 작년부터 구체화하여 조사에조사를 거듭한후긔림리(箕林里)를적당한장소로지적하고 예산편성을보아 부회에서도 이의업시 통과하엿섯다 그러데 두명만을제외한 일본인의원들은긔림리에토지를 만히 가진일본인 모의원과공동행동을취하게되여모처에집합협의를한후조선인의원일이명을 끌어가지고 절대다수라는 더러운무리를 가지고전평양부민의 의사를 무시하며 모욕하는 태도를 공공연히표시하여 일단가결되엿든 문제를전복식혀 평지풍파를 일으켯다 이와가튼 부회의원들은 어데까지나규탄할필요가잇다는것으로조사원박승곤(朴昇坤)곽두영(郭斗榮)량씨가보고한후 시민대회를 개최하고 긔림리에설치할것을 결의한후 목적관철을 기약하기위하여 다음의사씨를 준비위원으로 선거햇는데구일 오후일시부터 백선행긔렴관(白善行紀念館)에서 전평양시민대회를 개최하기로되여 큰충동을주고잇다

準備委員

▲郭斗榮▲張元一▲朴鍾奭▲安昌欽

◆當日出席團體

▲宿屋組合▲洋服商組合▲印章組合▲引線組合▲獸肉商組合▲天然氷組合▲飮食店組合▲鹽商組合▲菓子商組合▲理髮業組合

합의 이목을놀게하는중 식자계급의 우려를마지안는 터이라는바 그중에도 영정 산흥동(山興洞)町(新興洞)동괴리 각처에빌매음의총본영인 뚜쟁이의집이 자타공인할만큼 공연하게 빼차되여잇서 유부녀를 유인소개하는 등 남편은안해를속히고 안해는 남편의눈을 피하야 서로서로뚜쟁이의집을 차저다니는 불미스러운 현상이다 그러고심

유에무워잇는 가정부인은 물론 아오 권도웅방한녀학생의 선세까지벌어여주는 실혜가 비일비재이다 이외원한마음을 중심오로 일부어일어나는 각종폐해는 실로사회적으로 중대문제라 한야일반의 여론이비등 하엿다 외구처럼 일요할이유 사회곳차 명당하고잇슴은 유감천만한일이다

北靑의妓生들이 救濟演奏會準備

북청군하일대 긔근민의 참상은 불쌍한보도한바와갓거니와이사건예서 시각을 다투는그들을위하야북청합신관지춘관(成信館,長興館) 기생들의발긔로동정연주회를 금월중순경에 개최한다는바 맘음그들은 주야를불구하고 련습에 련습을 거듭하고잇다하며 장차 지방순회까지할작정이라는데 일반사회의 긔대와호평이자자하다 고한다

內湖東振學院 志願者三百餘名

【興南】 함남서호(咸南西湖)에잇는동진학원(東振學院)에서는 무산아동의 교양을위하야오륙년이라는 장구한동안에 파란중첩한 현실과 싸워가면서 건신진력으로써 하여온결과사회에 충동은 나날이 놉하가고 학부형들의 리해는 점점두려워가는중인대 더욱이 조선회사설치이래로 급격히 증가되여가는취학아동(就學兒童)들은 가장학비가적게드는 동진학원만 찾게되엇슴으로 학생총수는 사백여명에달하얏든바 금년에와서는 신입지원서(新入志願書)가삼백여명에달하야 모집정원은 일백이십명이나 할수업시 이백명만 채용하게되엿는데 그중에는 중국인아동(華人)의 아동까지도 지원하게되야 취용분은 이채(異彩)를내엇다하며 여귀서공립보통학교(公立普通學校)의신입생모집예정원수에서 지원자가 반수에도달하지못한다는소식을들으면수업료(授業料)한달분이얼마나싸게에라져울주는가하는것이새삼스럽게늣기지 안을수업다 고한다

郡廳基地덧낫다 地神祭擧行

고대를삭평한것이탈낫다 梁山邑民의迷信

【梁山】 경남량산읍에서는지난삼십일에지신제(地神祭)를거행한다하야 분주하고 잇슴으로 그내용을 탐문한즉 량산지방에 추상한사건이려난후로지방의유수한부호(富豪)가타지방으로 떠나고니여서 량산농조간부검속으로 려벌된 량산서습격사건으로 살상자를비롯하야 다수의희생자를내여 지방민을 불안케한화단(禍端)이전처지난해에 산축한량산군청(梁山郡廳)되긔지가고매(高梅)로이름잇는영인 대도를구하고고매를삭평(削平)한까닭이라하며 방금 구금중에 잇는사람의부형의위안(慰安)도 된다하야 이러한일을 행한다는데지방인사간에는미신(迷信)의 작난이라고비탄이자자하다한다

決議의飜案은 府民을無視한것

可憎한日本人側議員들과 數三朝鮮人議員料彈

평양부내에는 도립의원(道立醫院)구내에 피병사(避病舍)를신축만여원공사비를드려 건축한후매년이천여원식을 보조하엿섯스나 건긔피병사는 임원료가고동하고 근본적으로 조선인환자에게는 친급이 불진절하여솔직하게말한다면 조선사람과는 아조거리가멀게되여 조선인 중심의 피병사를 건축하자고일반이갈망하든중 긔림리에 피병사를건축하기로하여 부예산에까지계상되엇고 동예산이 부회까지통과하엿든것이나 원체 조선인사가를안중에 두지안든 일본인측의원은 자긔들의 전용피병사라고 볼수잇는 도립의원피병사가잇는관계상 아모런위협과 곤난을격지안는터임으로 의원수로 절대다수라는것을 유일의 무긔로 조선인측의 시설을근본적으로 무시한곳에서 작전이나아오게되여 금번의 풍파를일으킨것이어서 구시가측부민은 크게분개하고잇는상태이다

朝鮮人側議員 總辭職決意

府會의첫決議를最後까지 貫徹코저態度强硬

보생원위치문제에 대해서 전평양부민의 사회문제화하여 시민대회와 조선인 공동리익문제를 방해하는 모모등의원을 성토와 지함결의를햇다한다 전항보도와갓거니와 원안을 지지하는조선인측의원들은 일치행동을 취하여 어데까지나 정정당당한싸홈을하다가 일본인측의원측에서 자긔들의부정당을 회개치안코 다수를밋고 더러운주창을게속한다면 총사직을 단행키로태도를결정햇다 한다

群山의風紀

말못되는 놀내일만한 괴악한풍조

【群山】 요사이군산에는풍긔가극도로 문란하야 괴괴추삽한 각종행사실이 발생되야 세상사

陰謀發覺된 救國團正體

◇각지에서활동하다가 吉林憲兵隊取調中

【吉林】 작년구월사변이잇슨이래 중국의구국단(救國團)은 각처에서 폭동 음모등여러가지형태로 나타나게되엇다 그리하야 길림성을 비롯하야 조직된 대음모단구국회가잇서돈화(敦化)를중심하고부근에잠재하야 남경정부를 배경으로 매민한활동을하든바 관계자다수를 길림헌병대(憲兵隊)에서체포하야 엄중히취조한다는것은 이미보도하엿거니와 이들의 중요한인물은다음과갓다한다

當時蛟河關監業 首魁 董文華
吉林西大街木材業 李冠榮
同利群小學校敎員 王溥
敎化縣城商務副長 萬茂森
蛟河商務會長 關慶功
同 稅務局長 千登云
蛟河鍋農業 王連思
敎化警務段長 王兆中
敎化縣吉敦路工務員 胡世祺
敎化縣電報係 楊振邦
敎化警務段巡官 田沛森
敎化國際運輸送係 梅德周

一家族三名이 一時에餓死

굶어죽는시체가루루해 三陟에餓死頻頻

어둠으로덮힌 밤속에는 왼종일 밥을찾고 엄마압바를부르며 울다울다 지처쓰러진 어린것들의 참혹한관경이 나타낫다 왼집안은긔절되야너머진 어린것을 흔들어깨우며 방송이떠나가는 일장의울음으로 화해바린다 그러나 이처럼해서구해온 치뗙리를 그밤이다밝도록 야암(夜暗)속에서 짓억이길분이 겨우한되가량의 가루라한다 아! 너머도비참한그들의 이가튼연명은 견디기어려운 고통의연장이며 날이갈수록 긔진하야 쓰러지는자가늘어가고 잇슬뿐이라한다 그래서이지음이곳에는 아사자가 여기저기서 생겻다는풍설이 각처에서 류포되고잇다 정선지방에서는 두내외사는중에 어린애들을 분난하얏스나 먹을것이업서 일가삼명이 몰침을나란히하고 굶어죽엇다는 설이잇스며 또삼척(三陟)동시에서도 여러사람이 굶어죽엇다고 전하는데 당국에서도 그진가를몰나 지금조사중에잇다한다 아! 과연무섭고두려운 살인적대긔근이다 이가튼공전의긔근이 나타낫건만 당국

梁山署襲擊한 農社員繼續被檢

주모자는아직잡지못하나 最近一段落질듯

【梁山】 루보=량산농민조합원(梁山農民組合員)이삼월십륙일량산경찰서(梁山警察署)를습격한 사건이잇슨후 이십일이되는지금까지 주모자를 잡고자향사대는 탈밧으로 활동하든중창영(昌寧)방면에서변한준(邊翰俊)을체포하고김외득(金外得)을 사월이일에 자수하라는바계속경관대는 부산까지 출장하야 이일오후에김성태(金成泰)를체포하야 량산경찰서로 다리고와서목하취조중이라는데아직도박〇〇(朴〇〇)만체포하면거의단락을지을모양이라한다

春耕期를압두고 小作移動이頻頻

◇지주의차인이돈을밧고이동◇ 全南一帶小作人不安

전남구례군(全南求禮郡)에서는 방금농번긔를 압두고 소작권이동이빈번하야 일반소작인들은 크게공포를늣기는동이라함은본보에긔보 한바어니와 전남순천군(全南順天郡)부호김종필(金鍾弼)씨는구례군내에오백수십두락의 토지를소유한 지주로얼마전에그차인(差人)김홍식(金洪植)을보내어사음(舍音)인마산면마산리(馬山面馬山里)림종수(林鍾守)씨의방에투숙하면서소작지매두락에 대하야 일원이상작삼십의건을 이동하얏는데 소내지이원식의 돈을먹고 이동하얏다하며 더욱이 구소작인의소작료미수를 전부신 소작인에게 부담식히는 등실로 언어도단의 무리한행동이 만혓슴으로 일반은 크게 비난한다는데 이에대하야 소작인모씨는

『김홍식이가 돈을먹고소작을 이동하는것은 아조 러노코한 일이다그럼으로나도소작을엇기위하야 할수업시 논두말작이에돈이원 오십전을 주어습니다』 고사음림종수(林鍾守)는김홍식이가 돈을밧고 소작을이동한것은 사실입니다 그런데 소작인들이 동을수고라도서도 어드러고하니 뗙한일이지요 나는소위 사음이라고하나 소작이동에는 하등의간섭을하지안습니다 하며변명한다

洛東江渡船評議

【龜浦】 락동강도선조합은경남동래군귀포면(東萊郡龜浦面)과김해군대저면(金海郡大渚面)의조합의평의원(評議員)은양면의협의원중에서선거하는바 지난삼월삼십일일하오사시에 평의회를 개최하고 평의원을선거하니다음과갓다한다

龜浦面 張實達 尹相敎 薛鳳海
大渚面 黃光烈 安泰鎬 北川敬次

水原力技第一日 朝鮮記錄突破

李仁相君片手引上에

【水原】 수원력기대회(水原力技大會)는예정과가티지난이일오후팔시 정각에 개회된바입장자무려백여명의 대성황을 이루는바서상천(徐相天)리규현(李圭鉉)량씨의초인간적력량은물론기타출장선수일동의경쾌한 동작에는일반이차탄불긔하엿스며 력기대회 참가자십여명의예선을한결과는 아래와가트며본대회로서 특이한수확은 중앙치유연고원 리인상(李仁相)군이 편수일거동인상(片手一擧動引上)의조선긔록 일백사십오폰토(百四十五斤)로올린것으로 동군은 케이일밤에는보담조흔 긔록을냇기엿다고자신만만하는바 원래본대회는 하로동안의 예정이엿스나 또다시 엇기어려운 긔회를 충분이활용 하기위해서 하로동안을 더연긔하기로하엿다고한다

【力技大會豫選入選者】

宋學俊 尹順用 李圭煥 白璉鉉 崔順鳳 以上

十三歲少女凌辱

돈二圓을주고서 주엇든돈은도로다시쌔서 羅州의破廉恥漢

【羅南】 함북경성군오촌면성북동(咸北鏡城郡梧村面城北洞)에거주하는 강백류(姜百柳)(假名)(二十四)란자는지난이십사일(二十四日)정오경에 부근산길에서 박숙옥(朴淑玉)(假名)이란십삼세된소녀를 만나떡밤으로그소녀를꾀여가려 돈이원(二圓)까지 주고 송림중으로 쇠을고가서금수와가튼행위로 능욕한후 주엇든돈이원을 다시빼앗고 그대로 몰려보냄으로 전긔소녀는 가슴에도 금수와가튼 그자의추행에 분함을참지못하여 그자리에서울며 경찰서에 고발하얏든바 전긔피한은 즉시로체포하야 방금라남서(羅南署)에서엄중취조중 이라고한다

姦通한妻를殺害코 幼兒와屍體投江

가해자는사실을전연부인 德川에생긴慘劇

【平壤】 살해한안해의등에어린아이를 업혀서 못가운데던저서어린아이까지 살해 하얏다는괴상한 사건이잇다 덕천군풍덕면풍덕리(德川郡豊德面豐德里)김병케(金炳濟)(三〇)에관한상해치사급 살인사체유긔 동인의실처유긔죄로 평양지방 법원에서심리를 진행중인데 피고들은어데까지나 자살한것이고 타살한것은아니라고 부인하여 도립의원화긔(和氣)의관에게시체를감정중으로 범죄사실은 다음과갓다

피고김병케는 소화오년 구월십오일 안해강관도(姜觀道)(二七)가간부를 자긔집에 마저드려 간통하고잇는 현장을발견하고 그날밤에 안해를타살한후한살된차녀준연(俊衍)을시체에업혀서가른피고인봉생김룡케와 협력하여 부근못가운데집어너흔사실이라한다

專賣局員悖行으로 農村婦女卒倒

가지닙먹은것을보고서 不正煙草라고取調

【南海】 지난달이십칠일하동연초전매국원(河東煙草專賣局員)두명이남해군남면평산리(南海郡南面平山里)리지권(李智權)의집에부정연초(不正煙草)취체차로 드러가서 주인리씨가 가지닙사귀(茄子葉)피우는것을보고 부정연초라고하면서 전긔리씨의처송영화(宋英花)에게달여드러 별별모욕적말을하며 옷(衣)까지벗겨서수색을하엿다는바긔가 송씨는정긔증(驚悸症)을맛나 현장에서 졸도(卒倒)하엿다한다 부정연초라고하던 방배가사실가지입사귀인것이판명되자 전매국원 두명은 배를쥐고도망하려함으로 이말을들은 동리농민수십명이 몰녀가서 사람살너노코가라고하야 대소동이 이러낫슬때 전매국원들의사과(謝過)로서큰일은업시맛처스나전매국원들의만행(蠻行)에비난이자자하며 전긔송씨는 아즉까지 복약중이라한다

全南康津에 痲疹猖獗

아동이십명사망

【康津】 만물이생장하는따뜻한봄철을 도라왓스나 전남강진지방에는마진(痲疹)이창행하야수만흔 어린애들을 괴로웁게하며 사망자가 날로격증하야가는중 동군동면에는 그중더욱심한지방으로 근일내에 사망자가이십여명에달하엿고 현재 누어서 신음하는 병자의수가 부지기수라하며 동군면광리(平里)라는 곳에서 집집마다 병자가두세명이잇고 리웃집에왕도 엄중히 가린다하며 어린이를가진 가정에서는 더욱히 불안과공포에 싸여잇다는데 당면에서도 금후를매우우려하는중이라한다

歸還同胞爲해 農務稧設置

피난민농량을융통코저 安東縣領舘의計劃

【安東縣】 최근원주로귀환케된 피난동포는 한말의농량도업시 맨몸만가지고 원주로가게되엿슴으로 그들이귀환후의 생활문제는 더욱주목되는바 이에대하야 안동현령사관(安東縣領事館)에서는 그들의련락긔관으로농무계(農務稧)를 설립하는 일편각지에 농자(農資)를융통코 관으로 금융조합을 설치할것을계획중 이라고한다

竊盜橫領詐欺 李三得送局

【大邱】 지난십이일오후네시부외수성면신암동(壽城面新岩洞)경주가로상에서 대구서 형사리인성(李仁成)과각두렁배에공동으로와 란타한부내동운정일칠구(府內東雲町一七九)전과이범리삼득(前科二犯李三得)은 그간취조를낫치고거주침입(居住侵入)절도(竊盜)횡령(橫領)사긔상해(詐欺傷害)의합병죄로 일건서류와 한가지대구지방법원검사국으로 작일 송치하엿다고

仁川에山火

지난이일오후 령시반경에 인천(仁川)월미도(月尾島)상상에잇는애탕신사(愛宕神社)부근송림중에서원인모를 불이나서 평련소중소방대 출동으로약일시간후에진화되엿다

戰機臨迫하야오는 卓球選手權大會

參加申請은七日까지 中央靑年會에서接受

全朝鮮卓球界의選手權을決定키爲하야 中央基督敎靑年會主催와 本社運動部後援으로擧行하는第五回全朝鮮卓球選手權大會는九日午後一時부터 鍾路YMCA運動室에서擧行할터이다

이에對한人氣는 極度로沸騰되야 멀리大邱로부터參加를申請한選手五人을비롯하야 벌서三十餘名의多數에達하얏다 一年을延하야오즉一次밧게업는大會인즉어느選手나 好期를逸치말고 明七日까지 參加申請書를中央靑年會運動部로提出하기를바라는바이다

그리면 昨年大會에方寅榮選手가차지하얏든優勝權은 方選手가連勝할것인가 그럿치안으면 다른選手에게로榮譽가도라갈것인가興味는豫測할수업시津津하다

早大와籠球戰 延專惜敗

32對27의記錄

早大對延專籠球試合은 五日午後八時五分부터 鍾路靑年會館運動室에서 (主)張權(副)田盛鎬兩氏審判下에開戰하야 兩軍伯仲의勢로 六次나同點을繰復하는大接戰을演하다가 結局三十二對二十七로 延專惜敗하다

早大		出場時間	投射數	得을	自由投	得을	總得點	反則
RF	坂上	40	10	3	3	1	7	3
LF	岡野	20	5	0	3	3	3	1
	鷲張	20	4	1	2	0	2	1
C	齋藤	5	0	0	0	0	0	0
	大內	31	7	3	4	4	10	4
	上村	4	0	0	0	0	0	0
RG	上村	28	5	2	0	0	4	2
	齋藤	12	4	0	0	0	0	0
LG	石崎	6	1	0	0	0	0	0
	長澤	34	8	2	3	2	6	3
			44	11	15	10	32	14

延專		出場時間	投射數	得을	自由投	得을	總得點	反則
RF	李性求	40	10	2	3	1	5	0
LF	吳鈸弇	40	9	3	5	1	7	3
C	黃大傑	40	9	2	5	4	8	1
RG	郭斌	26	4	0	1	1	1	4
	丁相允	14	0	0	0	0	0	0
LG	李惠逢	34	8	1	3	3	5	2
	丁相允	6	1	0	1	1	1	1
			41	8	18	11	27	10

前半戰 一分에延專C黃의『쎗프•슛트』와 LF吳左斜面短投와三分半에 C黃의『딥로•업슛트』와C黃의自由投로7—0으로 優勢를示함에早大七分에RG上村의長投와 LF岡野의自由投二回『신울인』으로7—4로追擊하라함에 對하야 延專RF李의『러갈』과LF吳의中距離投成功과LG李의 自由投로서 10—4로斷然히距追을加하얏다 이에蹶起한早大C大內의自由投를비롯하야 LG長澤과RG上村의 中長投로10—10의同點이된後十五分에延專RG郭의自由投로一點을『리—드』함에 早大C大內의『쿡•슛트』로12—11로早大最初로『리—드』하면서 延專C黃의自由投로서又復12—12의同點이된後三次나同點을 繰復하는兩軍絶好의『씨—소—께임』을演하다가18—16으로早大『리—드』하면서

後半戰 에드리가 早大는 主將鷲張君出陣하야 全員團結로 二分에:RF坂上右斜面長投成功에對하야 延專巧妙한『레갈•셀링킹』으로LG李『슛트』와LF李의『쎗프•슛트』로 20—20의四次同點을演하는接戰裡에서 八分에早大 LF岡野의右側中投成功과 延專RF李正面『쎗프•슛트』成功으로22—22의五次同點되면서 바로延專LG李의自由投二回成功으로 延專又復리—드함에早大C大內의 左側長投成功으로 24—24의第六次同點된後 十分에 早大RF坂上의左斜面슛트와延專RGT의自由投로26—25의接戰으로十三分에早大LG長澤의 自由投와 RF坂上의又斜面『슛트』로 29—25로『아핏트』하기始作하야 延專의陣容不安한中에서 莫上莫下의勢를支持하다가 結局三十二對二十七의記錄으로延專惜敗하다

早大籠球團 普專과對戰

七日午後五時擧行

來京以來四戰三勝一敗의好成績을남긴早大籠球團은 明七日午後五時부터 太平通靑年會코—트에서 朝鮮專門學校一方의雄普專과對戰하기로決定하얏다

早大平壤에轉戰

前記普專과의試合을맛치고早大軍은 八日午前九時五分京城驛發列車로 平壤에下去하야八九兩日午後八時부터 崇專體育館에서 全平壤軍과對戰하기로되얏다

그리하야 全平壤軍은崇專 崇中 崇仁商 光成高普 平壤高普等各校에서 名選手를選拔하야 方今猛練習을하여가는中이라한다

中等校選拔野球 松山優勝

明石中과決勝戰에

大每主催第九回選拔中等學校野球大會第七日=松山商業對明石中學優勝戰은 五日午後二時三十分甲子園에서(球)鶴田(壘)名倉 町田 富永審判下에松山先攻으로開始하야 大接戰을演하다가 松山第四回에貴重한一點을奪取한結果一對零으로 松山商業優勝하고午後四時十分에閉戰하다

△배터리(松山)三森—藤堂 (明石) 楢本—福島

海外短信

◇二二〇碼平泳에新記錄 一日에일大學풀에서擧行한 米國아마추어體育聯盟水泳選手權大會豫選에서 紐育體育俱樂部팀은四百碼릴레이에三分三二秒二의新記錄을지엇다가 決勝에서다시短縮시키어三分三一秒八의世界新記錄으로二年連續優勝하얏스며 同俱樂部所屬選手레오나드• 스펜스君은 同日二二〇碼平泳에二分四四秒의世界新記錄을지어 從來의世界記錄을〇秒六短縮시키엇다

大東商業專修生募集

二學年補缺生若干

入學資格 普校卒業程度 出願期 四月十六日 試驗日 四月十六日

京城鍾路三六番地 電光二三七六、一八五四

天然石眼鏡大特賣

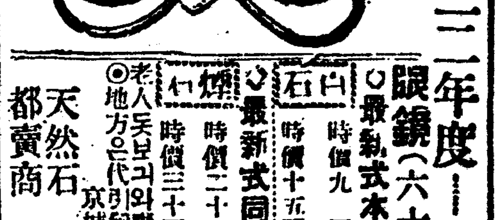

◇一九三二年度—春期奉仕品!!

眼鏡(六十日間)半價提供

◇最新式本ケブル雙天然白石入 時價九圓의品 四圓

◇白石 時價十五圓의品 六圓八十錢

◇最新式同上雙天然茶色石入 時價二十圓의品 九圓五十錢

◇煙石 時價三十圓의品 十四圓

◎老人뜻보기와靑年度數眼鏡은一圓이增加 ◎地方은代引發送◎先金엔送料가지無

天然石都賣商 光榮堂 京城府鍾路二丁目七番地

돈모기大王

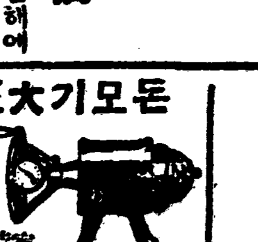

實用新案 特許 五合의쌀이 八升이된다 (型錄進呈)

大阪市此花區野田驛前 石渡機械製作所

職業

遠近男女不問自宅서永久히되는손일品은買受합니다 申込次第案內書見本呈

大阪港區市岡北通三 博信社

職業

遠近男女自宅에서되는永久有利한許可用일거리見本進呈

大阪東區船場町 文洋社總本店

金剛堂書店의 均一大賣出時只今!

新刊古書 10錢 20錢 30錢 40錢 50錢 70錢 外지 格外의珍品이山積

京城府明治町 古本高價買入 金剛堂書店 電本局三三三七番

皮膚、泌尿、花柳病

醫學博士 渡邊晋

京城黃金町入口日本生命隣 診療 十二時半外지及夕刻

世界的新發明된 生殖器強腎劑

복용즉시로약효위대

금번경성부괴북동육오번지(京城府嘉北洞六五番地)반도병원제약연구소(半島病院製藥研究所)에서생식긔회춘강신케를발명하얏는바청년노인을물론하고양긔가부족하야동양도되지안는분이라도복용즉시로반사가임의로되며절대로동양만되는게아니고보육이되는고로먹는날부터소변분양이만코강신이되는세계에대표적약품으로권매드허수속중이온대약효가업스면약가를반환하기로책임보증하고파는고로매일약사러오는사람이답지한다더라 약가는오원오십전과십원인대절대로아편과갓치습관적부작용이업고일반허약한분은일평생건강에대패랍을증진케하는대폐병에대단한효가잇다더라

運動用品專門

製造 都賣

全般運動具 運動服裝 高麗號뜻뽈 (地方特約店募集) (型錄無代進呈)

崔學基運動具店 京城中學洞拾貳番 電話光化門二二四二 振替京城二〇六四

公認 南大門自動車學校

▲男女學生大募集 ◇學則要申込次第送呈함

各道試驗車完全具備三十一年式新시보레—新購入全學費三十圓

◇實習場市內中央裁判所正門前 京城府廳前 大漢門側

레코—드 蓄音器 樂器와

카타로그進呈

名古屋市伏見町四 菊屋商會 電話本局三四五四番 振替名古屋八三五一番

朝鮮第一自動車學校

全學費 四十圓(實習學科共)新車購入內容充實 合格率最高•就職保證•夜學部의便도잇슴

貳錢切手封入學則進呈 (京城府廳大漢門前)

第三九回生徒募集 實踐簿記專修學院

男子部 女子部 ◎四月新學期開始◎晝夜各科無試驗入學許可◎六個月卒業(本科)三個月卒業(速成科)◎各官廳•銀行•會社•商店等就職紹介◎學則要二錢郵券

本校의歷史 本校는大正二年四月에創立、朝鮮最古의歷史를有하야三十八回其數三千七百有餘의卒業生을내엇다

京城府茶屋町百四十四番地

育兒養良 健康第一

母乳代用品도여러가지잇스나實驗도어린아기에게주어가장効果가조흔榮養은라구도—겐입니다

牛乳나밀크로充分한成績을내지못한兒孩도 라구도—겐을주어서훌륭하게發育을促進한例가적지안습니다 母乳代用과發育榮養에권고합니다。

母乳代用에、一般滋養에

粉末純乳 ラクトーゲン 라구도—겐

三井三菱이 引受한 對滿洲借欵條件

二千萬圓、年五分、鮮銀經由

◇高橋藏相이 決定

【東京五日發電通】 三井三菱引受에 依한 對滿洲國二千萬圓借欵의 條件은 高橋藏相一任이 되엿는데 五日에 如左히 決定하얏다

一、融資總額二千萬圓
一、利率年五分
一、期限五個年(二年据置 年賦償還)
一、擔保、鹽稅
經由機關朝鮮銀行

加藤鮮銀總裁談

三井三菱引受의 滿洲國借欵二千萬圓에 就하야 加藤鮮銀總裁는 如左히 말하얏다

滿洲國二千萬圓借欵의 條件은 [illegible]한바와 갓치 鹽稅擔保는 [illegible]의 國債擔保를 除하고 아즉 一千五百萬圓乃至二千萬圓의 擔保餘力이 잇음으로 이것으로 支障은 업슬 것이다 鮮銀은 無利息無條件으로 該資金을 取扱할터인데 近間色部理事를 派遣하야 折衝케 할터이다 나도 時過에 依하야서는 갈지도 모르다 政府와도 한번 더 協議할 必要가 잇서 近間渡東하고저 思한다 云云

滿洲土地賣買 法規立案

應急大體方針

【奉天五日發電通】 滿洲國에서는 國土의 制定及土地의 事務管掌을 爲하야 民政部土木司下에 土地局을 創設키로 되엿는 同時에 目下土地賣買商租에 關한 法規의 立案을 急히 하고 잇는데 右法規의 成立을 보기까지는 卽時便法으로 商租만은 認容하고 依然土地賣買는 嚴禁할 것이라 한다 그리고 現行在하는 中인 官有地民有地의 調査는 七月外지에 終了할 豫定으로 이 調査完了後 土地局의 照立及法令의 發布된 後에는 [illegible]의 大體方針에 就하여서는 [illegible]業開發의 擴大注에 [illegible]하야 될수 잇는대로 集團移民에 [illegible]되는 民有耕作者의 賣買及有地의 拂下等는 自由로 簡易한 手續을 改할 것이라 한다

今年度팔프用 토마도栽培面積

七年度의「팔프」用「토마도」栽培面積은 三十町步인바 其分布는 慶北一個所十五町步 咸南道一個所七町五反步 慶南道二個所七町五反步로 罐詰工場에서 生産된「팔프」는 六千箱에 限하야 罐詰業組合이 賣出을 지고 買收하기로 되얏슴으로 萬一六千箱子以上이 生産되는 때에는 一萬箱子外지는 日本內地及外國品보다 優先的으로 買收할 契約이 되여잇다

環境은 急變이지만 兩大事業 꼭 遂行

在滿同胞救濟費二百萬圓은 勿論 北朝鮮開拓事業도 絶對必要하다

◇宇垣總督談

宇垣總督은 六日午前十一時半 記者團과의 定例會見에서 如左히 말하얏다

總督府七年度豫算中에 包含된 新規事業에 就하야서는 悲觀說이 傳하얏는데 勿論樂觀도 안되지만 悲觀할 程度는 아니다 目下政府에 提出한 總督府豫算은 滿洲事件도 今日갓치 擴大치 안코 또 上海事件에 至하야는 아즉 勃發되기 前에 編成한 것임으로 從하야 其後에 擴大한 滿洲事件及새로히 起한 上海事件費에 就하야서는 政府도 만은 公債를 發行키로 되엿슴으로 新規事業에 對한 公債의 發行에 對하야는 다만 困難한 事情인 듯하다 依하야 總督府豫算에 就하야서도 環境이 今日가티 變化한 것임으로 急을 要하는 것으로서 計上한 것도 어떤 程度에 中止를 하여야 할 것이나 全部를 削除하기는 困難하고 在滿同胞施設費와 北朝鮮開拓費及이에 伴한 鐵道促進線上費等은 꼭 하여야 할 事業이라고 思한다

在滿同胞救濟費二百萬圓은 勿論 北朝鮮開拓費도 다만 이 事業이 必要함에 止치안코 이에 依하야 多數의 窮民救濟가 됨으로 實로 現下의 朝鮮으로는 重大한 意義가 잇는 것이다 以上의 二大事業에 對하야는 꼭 實行하고저 目下折衝中이다

北朝鮮開拓에 關聯하야 一部新聞紙上에 屯田兵式으로 하지나 안을가 豫想한 論說을 揭한 것이 잇스나 全然 그런 일이 업슬 것을 斷言하야 둔다 또 同時에 北朝鮮開拓은 爲先第一로 朝鮮同胞를 中心으로 생각하야 달나는 希望도 揭載되엿는데 北朝鮮開拓案은 全部朝鮮同胞本位로 하겟다

今井田政務總監이 歸任하면 北鮮方面에 出張할 터이다

府家畜市場 三月中의 業績

京城府家畜市場의 取引은 最近價格의 低廉에 伴하야 一般의 需要가 增加됨과 日本移出의 增加에 依하야 三月中牛의 取引은 入場頭數四千四百七十四頭、賣買頭數三千三百四十二頭 此價格二十四萬三千六圓에 達하얏다 六年度의 累計는 入場頭數五萬千百五十頭 賣買頭數三萬六千四百三十五頭 賣買價格二百四十五萬二千九百八十七圓十錢에 達하야 이것을 前年度에 比較하면 入場頭數는 七千六百三十六頭、賣買頭數는 七千六百七頭의 各增加이나 價格은 七萬五千二百七十三圓二十錢이 減하얏다

火保地方會總會

決定될 模樣임으로 其結果를 본後 八日東京發 歸任할 旨의 入電이 잇서 相當히 複雜한 模樣이다

京城火保地方會에서는 五日午後二時부터 京城俱樂部에 委員會를 開하고 渡東代表의 經過報告가 잇섯는데 六日은 午後二時부터 同所에서 臨時總會를 開하고 同樣經過報告를 行하고 總辭職하얏다

公債發行可能 四億餘萬圓

各省復活要求承認 三、四百萬圓程度?

【東京六日發電通】 各省側의 追加豫算에 關한 猛烈한 復活要求에 對하야 大藏省에서도 結局何等의 方針을 세우고저 高橋藏相은 富田理財局長으로 하야금 各方面에 就하야 公債引受能力을 調査케 하얏섯는데 五日에 諒解를 得한 分을 加하야 本年度公債發行可能額은 總額四億二千二百餘萬圓으로 其內譯은(單位萬圓)

預金部	一九、一二〇
簡易保險	二〇、〇〇〇
鐵道共濟組合	一、〇〇〇
對中文化事業	一五〇
遞信公濟組合	一〇〇
計	四二、三七〇

이로 外하드래도 尙復活要求를 承認하에는 預金部資金의 今後增加를 期待하는 外 업고 臨時議會에 提出할 豫算에는 내일수 업슴으로 復活要求承認은 名色으로 三、四百萬圓에 止하리라 한다

日本行小包郵便 關稅審査成績

二月中에 朝鮮에서 日地에 移出된 小包郵便物에 對하야 郵便局에서 關稅申告書의 審査를 行한 件數는 三千四百五十三件인데 이 中에 無稅品又는 免稅品은 三千五十件 課稅品은 四百三件인바 其稅額은 三百四十二圓八十六錢이다

附加關稅標準率 三省意見一致

爲替低落率標準 三割乃至四割로

【東京六日發電通】 關稅改正에 關한 大藏農林商工三省政務官聯合協議會는 六日午前十時부터 正午外지 開會하고 從量關稅에 對한 附加關稅는 爲替低落率을 標準으로 三乃至四割로 하기로 意見이 一致되엿다 그리고 農林商工推想에 依한 關稅改正增收는 農林省關係約三千萬圓 商工省關係約一千萬圓 商工省關係로서 臨時議會에는 안되겟스나 다음 通常議會外지에 改正할 것 千五百萬圓 計五千五百萬圓에 達하야 이 推想은 卽時 大藏省事務當局에 移하얏다

百八十二圓으로 前月에 比하야 五萬六千九百六十六圓이 增하고 客年十二月의 免許前에 比하야 三十[illegible]

金地金의 持込殺到

朝鮮銀行에

鮮銀의 金地金賣却은 日銀買入市勢로 行할수 잇도록 二日大藏當局의 認可를 得한 것은 旣報와 가튼데 決定以來每日 金地金의 持込이 殺到中이다

土地信託業績

朝鮮土地信託會社 三月末現在의 信託預金高는 百一萬二千五千九[illegible]六萬七百二十一圓의 增加를 示하얏다 受託金도 어미 百二十萬圓[illegible]

米穀檢査國營 準備着着進捗

本所와 六支所設置 十月一日부터 實施

米穀檢査의 國營은 總督府旣定方針대로 六十四萬圓의 經費를 追加豫算에 提出하야 臨時議會의 協贊을 經하야 實施키로 되엿는데 이에 伴한 官制의 公布及米穀檢査令의 公布는 느저도 七月外지에 制令으로 發布되어 十月一日부터 全朝鮮에 六檢査支所를 設置하고 京城本所에서 統轄할 터인데 現在各道에 잇는 檢査所及支所는 廢合하야 六支所下에 約二百의 檢査出張所를 設置하고 專賣局同樣으로 京城의 本所에는 勅任所長以下國費支辦의 官吏判任以上約六百名의 職員이 配置될 것이다 六十四萬圓의 經費는 半個年間의 經費로 十月부터의 實施는 旣定計劃이다

火保問題의 解決尙遲遲

七日에나 決定될듯 谷朝火社長歸任遲延

火保問題는 四日執行委員會에서 一同渡東中의 谷朝火社長[illegible]으로부터[illegible]의 決을 보게에 至치못하얏는 一도 五日夜七日의 [illegible]員會에서

預金減貸出增 漸次로 顯著

三月末京城組銀狀況 ◇……注目되는 今後

京城手形交換所調査、三月末京城組合銀行帳面末은 預金七千八百十六萬六千餘圓 貸出九千三百四十八萬三千餘圓으로 前期에 比하야 預金二百五十一萬六千餘圓減 貸出三百三十九萬八千餘圓增加 前年同期에 比하야 預金七百九十九萬一千餘圓減 貸出一千百三十二萬圓의 激增을 示하얏다

을 突破하엿슴으로 本月中에는 貸出超過의 狀態로 [illegible]成績을 示하고 잇다 本額의 百三十萬七千七百圓을 超[illegible]

麻布實需期到來

◇市勢는 中國品의 輸入多少로 左右◇

麻布類의 需要는 季節에 向하얏는데 今年의 市勢는 中國麻布와 朝鮮布共히 昨年은 米價低落으로 賣行이 不良하고 相當한 持越品荷가 잇스나 一部商人間에는 今年은 時局關係上 中國麻布의 入荷가 거의 皆無狀態일 것이오 從하야 朝鮮產品은 昇騰하리라고 觀測하는 편이 잇스며 또 一面에서는 中國主要商人은 거의 在住함으로 왜 相當이 入荷가 잇겟고 市勢도 昨年과 大差가 업스리라고 보는 者잇는데 市勢變動은 中國麻布入荷多寡如何에 依하야 左右되리라고 한다

市勢와 商況 【六日】

株式

軟派追擊急激

東新百五十圓割 後場은 利喰反高

前場 前場은 東新이 百五十三圓四十錢에 一圓三十錢高寄이 엇스나 大阪暴落으로 當地도 漸落步調를 取하야 百五十[illegible]圓四十錢의 低價가 잇고 利食物로 十圓關門外지 밀어지어 百五十圓關門外지 밀어지는 落潮이엇는데 비록 買玉의 徹底한 整理가 完了안다드라도 買方에게 有力한 目標가 업서진 關係上 [illegible]

後場 後場은 東新이 百五十二圓十錢에 一圓[illegible] 十錢高寄後一圓八十錢이 잇고 三圓九十錢에 反撥 大引△大新六十八圓十錢에 一圓五十錢高로 大引△朝新二十圓의 또 二十圓七十錢 反高大引△安取八圓丁△拓新十二圓丁으로 十二圓三十錢大引

不絶하는 戻賣

大反動에 入한 市勢는 落潮가 急하야 昨日後場은 東新이 百五十二圓 紊로 떠러지고 今前場은 百五十三圓에 小戻이 엇다가 또 一圓紊로 新

近來의 新低價

【東京六日發電通】 株式의 落勢가 不止하야 六日東株前場立會는「스틸」米棉暴落의 報로 再次賣人氣가 强하야 事業株의 軟弱氣配에 伴하야 東株는 大幅으로 떠러지고 長期東株는 四圓低 短期新東은 五十二圓臺에서 一本調子로 崩落하야 大豪斷인 四十九圓五十錢으로 近來에 업는 低値로 떠러지엇다 政變以來買方主力이 되든 寺塚商店이 短期大引一本에 二萬五千株의 大投을 洛한 狀態로 買方은 慘敗

消極的 態[illegible]買에 不過할 것이오 政府가 財界 [illegible]策에 對하야 큰 與氣를 내이면 모르겟스나 그러치안으면 世界不況、商品界惡化、其他環境不良으로 市勢가 繼續하야 不良을 難免일 것가티 보인다

期米

戻賣物續出로 廿一圓臺割

後場은 또 反戻

前場 前場은 二十一圓十四錢에 四丁低로 始場後三節二十圓九十錢에 台割되고 四節九十六錢에 續落이엇스나 五節二十一圓台恢復이 엇스며 八節에 또 二十圓九十一錢에 暴落이 고 九節二十一圓○一錢으로 十一錢에 引返 止場하얏다

後場 後場은 二十一圓二十九錢에 十八丁高로 始場後四節二十錢에 弛하고 更强하야 二十九錢에 强調裡止場하얏는데 目前低價 一巡으로 보는 便이 잇섯다

大整理難免

東京三萬石大阪四萬石의 解合으

東株長期時價

三十億八千萬圓 比前月減少

【東京五日發電通】 東株取引所調査에 依하면 四月一日現在東株長期取引上場株式時價總額은 銘柄數二〇九 總株數八千九百五十二萬九千時價總額三十億八千九百十一萬二千圓으로 前月에 比하야 總額一億九千八百三十六萬六千圓의 減이다

前場賣買 △朝新(賣)大林七〇白井四六〇山口二〇京設九〇成淸五〇松山三〇立山一三〇(買)大林七〇白井四三〇山口二〇京設一三〇成淸六〇松山一三〇古野一〇計八五〇△大新

朝取算定日步

株名	算定日步	代引	取組
朝取	[illegible]	[illegible]	[illegible]
朝新	[illegible]	[illegible]	[illegible]
大新	[illegible]	[illegible]	[illegible]
安取	[illegible]	[illegible]	[illegible]
殖新	[illegible]	[illegible]	[illegible]
東拓新	[illegible]	[illegible]	[illegible]
鐘紡新	[illegible]	[illegible]	[illegible]
日産	[illegible]	[illegible]	[illegible]
拓新	[illegible]	[illegible]	[illegible]
東新	[illegible]	[illegible]	[illegible]

朝取主要株取組

△朝取(賣)京設三〇(買)白井一〇洪七〇京設一〇古野三〇立山一〇△朝新(賣)大林一八〇白井九〇洪四〇總泰一〇〇山口五〇松山一〇〇立山一五〇(買)大林一〇〇古野一〇〇成淸一四〇松山一〇〇立山三〇〇松山三六〇古野一〇〇洪六〇京設三〇[illegible]

値頭離平買

【商通大阪六日正午發電通】 上海停戰交涉悲觀으로 數派의 追擊、小口의 嫌氣賣가 만으나 値頭離平買가 잇다

株―界―六―感

◇ 一圓舍 反戻되고는 戻賣物로 新低價에 떠러지는 市勢는 그야말로 밋써진 시루와 갓다
◇ 떠러지기만하는 것이 市勢가 아닌줄 떠러진 幅의 半이나 三分一의 反戻가 잇슬지 모르니 이로써 完全底入이라 보기는 早計
◇ 빨어서 突込賣는 警戒하면서 三圓乃至五圓의 反撥이 잇서 低落이 一巡되거든 戻賣를 敢行하야 도 可할듯
◇ 理想買에 蹉跌이 생긴 以上 大勢樂觀은 이미 지나간 일에 屬하야 고 滿身傷痍의 買方이 종처럼 快復되기 어려울 것을 생각할 必要가 잇다

하고 [illegible]府의 財界對策期待가 [illegible]機械가 업서 米國不景氣의 深刻이 자못 重視되어 悲觀材料로 市場을 擧하야 賣勝되엇다

米―豆―餘―話

◇ 昨日日本이[illegible]反撥되나 當場도 二十一圓二十九錢에 外지 反高이엇스나 戻賣物이 만허 制限되지 못하고 今 市場은 二十一圓十四錢初付는 高價로 [illegible] 外지 關門往來에 止 [illegible]
◇ 合[illegible]로는 新勢[illegible] 足하고 또는 政府의[illegible]策이 失望에 歸하고 東京[illegible]商側이 頭金으로 安米하야 그 [illegible] 할수 잇게 되어 一般强氣의 잇고 라도 今月은 未曾有의 在米等에 한一般大整理를 難免할 것이라고 某有力者로 말하고 잇다
◇ 金再禁以來好景氣를 豫想하고 一般商品界의 思惑熱이 旺盛하야 모든 商品이 先高人氣에 一致되여 문에 買玉의 癌이 생기엇는데
◇ 世界的大不況이 一朝一夕에 恢復될 것이 아니오 購買力이 不伴하는 物價高는 結局 崩落氣에 不過하얏다
◇ 米뿐아니라 一般商品界와 株式界가 總體的으로 反動市勢에 入한 터인즉 根本的大整理가 잇지 안으면 종처럼 恢復이 至難할 것
◇ 빨어서 쉽덩 利喰押으로 反戻되드래도 賭術업 ㅅ 戻賣를 敢行함이 得策할듯

强氣는 禁物

下支면 益不良

米自體는 勿論이오 모든 事情에 잇서 目前好轉을 招할 徵兆가 적게 보이는 等으로 推察하면 强氣가 今後 策源에 依하야 市勢의 整理를 阻止하고 下支식히 면 그만큼 禍根을 더 크게 하는 것으로 보볼수 밧게 업슬 뿐 하며 漫然히 供給不足觀에 만 依한 强氣는 此際禁物이라 고할 수잇겟 다 要는 特別한 事情이 생기지 안는 限은 절당反戻가 잇서도 그것은 單純한 市勢律이나 仕手關係에 依한 一時的의 것으로 봄이 可할듯한 바 果如何

堂島前場情報

【商通大阪六日發電通】 今前場은 地場과 潮岡은 投하고 朝鮮側中東側正米側 및 京側 反牛尾가 賣안음에 對하야 地場、强氣、海 西側、小口側이 買하얏나

京城延

前場 前場은 二十圓十七錢에 七丁低로 始場後二十一錢을 高價로 定期에 伴하야 漸落되어 二十圓○三錢에 外지 떠러젓다가 定期反高로 利喰을 呼

各地正米

後場 後場은 二十一圓三十錢에 十一丁高로 三錢에 十一丁高가 잇섯스나 後場은 다시 二十錢 叅가 잇섯스나 頭强히 三十六錢에 反撥止場하얏다 賣買高一萬九千二百五十石이엇다 하야 二十圓二十二錢에 止場안바

◇京城續落―連日新低價로 暴落되엇는바 今朝는 定期側에 投賣物이 一巡되여 人氣는 下支되고 時勢는 定期低와 가티 十錢低 인 丸ㅅ 三等二十圓十錢四等十九圓八十錢이엇다

◇仁川下支 定期와 株의 崩으로 正米側은 緊하는 一方으로 人氣는 多少安定되어 產地에서 는 採算觀的 賣物이 잇고 氣配下錢低인 三等二十圓十錢四等十九圓九十錢이 엇다

◇群山續落―定期의 再度의 崩落과 環境의 不安에 依하야 取引이 皆無이오 幅은 二十錢의 綠落의 不勢로 三等十圓七十[illegible]四等四十錢이엇다

◇釜山續落―期米의 再崩落으로 期米側의 賣가 多하고 鑑賞物이 不振하야 財界不安으로 低値에는 當用以外는 買치안코 商談이 不調되고 四十錢低인 三等二十圓七十錢四等四十錢唱이엇다

◇大邱下向―産地에서 大豆況―期正米의 續落과 產地의 低落을 듯고 買가 적어 市中은 一二十錢引弛인 三等二十圓二十錢四等十錢唱이엇다

◇木浦保合 新値에 서는 鮮氣賣物이 잇고 今朝도 三千百八十叭의 延着이 잇섯스나 環境惡化로 商談이 成立안되고 氣配는 三十五錢下向인 三等二十圓二十錢神力十九圓八十錢程度이다

低値로 奔落되엇는데 思惑商人側에서는 賣一巡과 實需小口의 買物로 氣配는 多少安定된 商情을 呈하야 三等二十圓五十錢四等二十錢

◇京城手形交換所―京城手形交換高는 京城郵便局과 京城手形交換所組合銀行과의 三月中의 手形交換高는 京城郵便局側特出口數二千六百四十九口金額百八十五萬六千三百四十五圓組銀側特出口數一萬八千八百十三口金額七百九十三萬九千四百九十六圓인바 此를 前年同期에 比하면 京郵局側三百七十四口金額十五萬千二百七十六圓이 모나 減少되엇스며 組銀側은 二千七十二口를 增하야 金額으로 七十五萬六千九百四十九圓이 減少되엿다

株式 【六日】

朝取短期

[illegible]	[illegible]

大阪短期

[illegible]	[illegible]

大阪長期

[illegible]	[illegible]

東京短期

[illegible]	[illegible]

期米 【六日】

東京現株前場

[illegible]	[illegible]

朝取期米

[illegible]	[illegible]

群山期米

[illegible]	[illegible]

木浦期米

[illegible]	[illegible]

鎭南浦期米

[illegible]	[illegible]

大邱期米

[illegible]	[illegible]

釜山期米

[illegible]	[illegible]

大阪期米

[illegible]	[illegible]

東京期米

[illegible]	[illegible]

各地期米

[illegible]	[illegible]

延取 【六日】

朝取各限倭合

[illegible]	[illegible]

京城延

[illegible]	[illegible]

京城正米

[illegible]	[illegible]

仁川正米

[illegible]	[illegible]

大阪市中在米

[illegible]	[illegible]

大阪綿糸

[illegible]	[illegible]

大阪綿花

[illegible]	[illegible]

橫濱生糸

[illegible]	[illegible]

大阪砂糖

[illegible]	[illegible]

海外砂糖

[illegible]	[illegible]

朝鮮銀行券

[illegible]	[illegible]

日本銀行券

[illegible]	[illegible]

日本金利

[illegible]	[illegible]

對外爲替

[illegible]	[illegible]

海外經濟

[illegible]	[illegible]

京城手形交換

[illegible]	[illegible]

京城綿糸布時勢

[illegible]	[illegible]

고무原料時勢

[illegible]	[illegible]

滿洲各地商況

[illegible]	[illegible]

安取株

[illegible]	[illegible]

鎭平銀

[illegible]	[illegible]

大連鈔

[illegible]	[illegible]

奉天票

[illegible]	[illegible]

驚駭할 性病根治藥

天下의 惡症과 世界의 苦疾을 殺菌作用과 淨血作用으로 絶根

壯談코

梅毒

第一期에는 感染後二四日만의 局部潰瘍으로 始하며 下疳이 生하고 第二期에는 頭痛과 關節炎이 生하고 咽喉가 痛하며 骨속이 쑥쑥 쑤시며 코가 헐고 눈이 진물느고 第三期는 生殖器가 부패하며 [illegible] 千孫에게 遺傳하면 別別怪常한 症勢를 發하는 난이라 이것을 [illegible] 治療하면 梅毒이 深部로 侵入潛伏하야 治療키 困難하고 惡性化하며 不具者도 되고 心肝腸의 疾病으로 生命外지 壅縮함으로 日常危險을 가지고 사러왓다

然이나 本根治療法은 性病專門의 有名方으로 多年研究와 實驗하신 結果 發見된 深達作用과 更히 淨血作用이 純粹이 그 有效한 巧妙한 治療로써 體內에 吸收케 하야 病毒을 完全히 殺菌하야 根底에서 部와 如何한 深部든지 保菌部分이 더 一掃되며 烈한 殺菌作用을 奮起하야 根底되는 毒菌病部를 撲滅하는 同時에 秋毫도 遺漏없이 滅菌하는 絶世의 大發明이라 그리고 나서 新陳代謝를 旺盛케 하야 新鮮한 細胞의 成血球를 促進하야 完全히 그 組織을 根本으로 新生하며 健化하야 永永 再發치 못하고 斷根하나니 [illegible]

림질

(임질은) 임질 [illegible] 요도가 근질근질하기도 하고 소변보기가 어렵고 혹은 찝찝으로 곡곡 찌르는듯하며 물도 날 [illegible]

用七圓五十錢 送料各四十錢

東洋初有의 眞品仙藥!

奏効如神은 本院壯談

神經衰弱과 不足症

氣虛하야 口味업고 消化不良 이 되며 四肢가 無力하야 腎氣症이 나고 耳鳴症이 始作하며 眼光이 稀迷하고 [illegible] 心이나고 胸部가 [illegible] 하고 顔色이 蒼白하며 [illegible] 不眠症이 되며 多夢手足이 冷하고 下焦가 濕冷하며 咳嗽가 나며 血枯 [illegible] 하고 貧血이 되야 全身이 마르는 난이라

生殖衰弱 陰虛火動

以上 症勢 여러 가지 變化하야 陰虛火動이 되며 陰陽萎縮이 되며 精力이 衰하야 早漏遺精 夢泄이 되며 [illegible] 하야 生殖器가 衰弱하고 而 不起하고 精慾이 不起하며 快味와 感覺이 鈍하고 意識하야 漸漸 病勢가 重하게 至하는데 本院 世界的 神奇한 秘劑

壯筋骨補氣血 力士丸

을 服藥하시면 男女老少를 勿論 하고 服用日로부터 如何한 症이 던지 雲捲晴天이 되야 永久健康케 되오니 本劑의 特効를 보시라 면 服用한지 幾日이 못되야 心神爽快하고 頭腦와 精神이 明敏하야 補陰補陽이 되난이라 試驗用 四圓 고용 은 十一圓 送料 各四十錢 ◎地方注文에는 男女病錄과 더불어 부를 詳記 하야 送料切手四十錢을 添付通知하시오

京城府冷洞五番地(竹添公立學校正門前)

保生藥院

振替京城一七一〇九番 西大門局私書函第十四號